Народна банка на Република Македонија

Месечна информација
7/2012

Август, 2012 година

Резиме

Во текот на јули 2012 година НБРМ ја задржа основната каматна стапка на нивото од 3,75%, а ваквата нејзина непроменливост се темели на согледувањата дека тековната монетарна поставеност е соодветна на макроекономскиот амбиент. Ова го потврдуваат и најновите макроекономски податоци, кои во најголем дел соодветствуваат со очекувањата од последните проекции. Така, во согласност со вообичаената сезонска динамика, во јули цените забележаа пад на месечна основа, додека просечните стапки на вкупната и базичната инфлација се задржаа на нивото од претходниот месец (2,3% и 1,6%, соодветно). Според најновите проекции, се очекува инфлацијата да се задржи во контролирани рамки и во просек да се одржи на ниво блиско до тековното (2,2%). Девизните резерви во јули забележаа раст во однос на крајот на 2011 година и понатаму се одржуваат на соодветно ниво. Сепак, **ризиците** поврзани со неизвесноста и променливоста на глобалниот амбиент се уште понагласени. Дополнителен аспект е и информацијата која беше објавена по затворањето на јулските проекции, а се однесува на промените во начинот на тарифирање на потрошената електрична енергија (т.е. укинувањето на дневната евтина тарифа). Ова може да доведе до нешто поголем раст на инфлацијата од очекуваниот. Во вакви услови, **НБРМ ќе продолжи со претпазливо водење на монетарната политика, односно внимателно ќе ги следи движењата и доколку е потребно, навремено ќе реагира.**

Расположливите високофреквентни податоци за економската активност за вториот квартал на 2012 година упатуваат на сè уште намалена производна активност и влошена надворешнотрговска размена, што ги потврдува очекувањата за остварување слаб економски раст во текот на 2012 година. Намалувањето на **обемот на индустриското производство** на годишна основа продолжи да забавува и во јуни се сведе на 4,1%, но без позначајно подобрување кај просечната искористеност на производствените капацитети. Сепак, иако со забавена динамика, индустриското производство и во вториот квартал се задржа во негативната зона (пад од 5,6%, наспроти 8,4% во првиот квартал). Движењата кај надворешната трговија во вториот квартал упатуваат на влошено трговско салдо, како резултат на намалениот извоз и повисокиот увоз на стоки. Имено, продлабочениот пад на извозот на енергија (пред сè нафта и нафтени деривати) и понискиот извоз на стоки за лична потрошувачка услови годишен пад на **извозот на стоки** во вториот квартал од 5,3% (по стагнацијата во првиот квартал). Од друга страна, **увозот на стоки** забележа годишен раст во вториот квартал од 4,3% (пад од 4% во првиот квартал), што се должи на зголемениот увоз на суровини за хемиската и металната индустрија. **Истовремено, нецелосните податоци за останатите сектори засега упатуваат на подобри остварувања во споменатиот период.** Така, во периодот април - мај прометот во **трговијата на големо** бележи забрзан годишен раст (18,9%%, наспроти растот од 15,3% во првиот квартал), додека падот кај **трговијата на мало** е поумерен (1,1%) и забавува во однос на претходното тримесечје (2%). **Сообраќајот во телекомуникациите** го задржува темпото на годишен раст од околу 17%, како и во претходниот квартал. **Вредноста на извршените градежни работи** и натаму бележи годишен пад, но со забавена динамика (12,1%, наспроти 19,1% во првиот квартал). Имено, извршените градежни работи во овој период се значително повисоки во однос на првиот квартал (за 15,5%), но истовремено е висока и споредбената основа од истиот период лани, кога се реализираа обемни државни инвестиции. Во наредниот период може да се очекува значително зголемување на градежната активност, имајќи го предвид постојаниот кумулативен раст на *вредноста на издадените одобренија за градење* од почетокот на

годината, кој значително засилува во јуни поради предвидените зафати на делницата од Коридорот 10, со што во вториот квартал нивната вредност е за 2 пати повисока на годишна основа (наспроти годишен раст од околу 35% во првиот квартал).

Индикативните категории на агрегатната побарувачка, во реални показатели, упатуваат на натамошно забавување на растот на личната потрошувачка и послаба инвестициска активност во вториот квартал на 2012 година. Имено, согледувањата за *личната потрошувачка* произлегуваат од нешто послабата динамика на раст на доходот на населението и на кредитите (како дополнителен извор на финансирање), како и од пониските приходи од ДДВ забележани во вториот квартал. Падот забавува единствено кај прометот во трговијата на мало, но податоците се однесуваат само за првите два месеца од кварталот. Согледувањата за *инвестициската активност* се базираат врз високиот пад на државните капитални инвестиции и на увозот на средства за работа, на натамошниот пад на индустриското производство, како и на забавениот раст на кредитите на претпријатијата. Странските директни инвестиции и извршените градежни работи, кои засега се нецелосни податоци за кварталот, и натаму се пониски од лани, но падот е поумерен.

Остварувањата во надворешниор сектор генерално ја следат проектираната динамика. Според последните расположливи податоци, **во периодот април - мај 2012 година е регистриран дефицит во тековната сметка на билансот на плаќања од 85 милиони евра, или 1,1% од БДП,** што претставува проширување на дефицитот за 0,5 п.п. од БДП во однос на истиот период од претходната година. Влошувањето најмногу се должи на продлабочениот трговски дефицит, што само делумно е неутрализирано со повисоките приливи од приватните трансфери (висок нето-прилив од менувачкото работење). **Кај капитално-финансиската сметка во овој период се остварени нето-приливи од 54,7 милиони евра, или 0,7% од БДП**. Високофреквентните податоци од надворешниот сектор покажуваат стеснување на дефицитот во размената на стоки во јуни, а поволните движења на менувачкиот пазар продолжуваат и во текот на јули. **Бруто девизните резерви** и натаму се одржуваат на соодветното ниво. На 31.07.2012 година тие изнесуваа 2.096,3 милиони евра, што е повеќе за 27,4 милиони евра во однос на крајот на претходната година.

Вкупниот депозитен потенцијал на банките во јули 2012 година продолжи да расте со забавена годишна динамика (6,7%, наспроти 7,6% во претходниот месец), во услови на забавен раст на депозитите на домаќинствата и истовремено намалување кај корпоративните депозити. **Вкупните кредити кон приватниот сектор продолжија да растат и во јули, со речиси иста годишна стапка на раст како и во претходниот месец (7,4%),** при речиси непроменета месечна динамика на раст на кредитите на домаќинствата и претпријатијата и забрзан раст на денарските кредити. **Според последните проекции, се очекува забрзување на годишниот раст на вкупните кредити на банките кон приватниот сектор до крајот на 2012 година.**

Непроменета основната каматна стапка во јули...

Извор: НБРМ.

Во јули, максималната каматната стапка на благајничките записи се задржа на нивото од јуни и изнесуваше 3,75%. Притоа, просечната пондерирана каматна стапка на аукцијата на благајнички записи одржана во јули се задржа на јунското ниво и изнесуваше 3,73%.

...во услови на пад на потрошувачките цени на месечна основа...

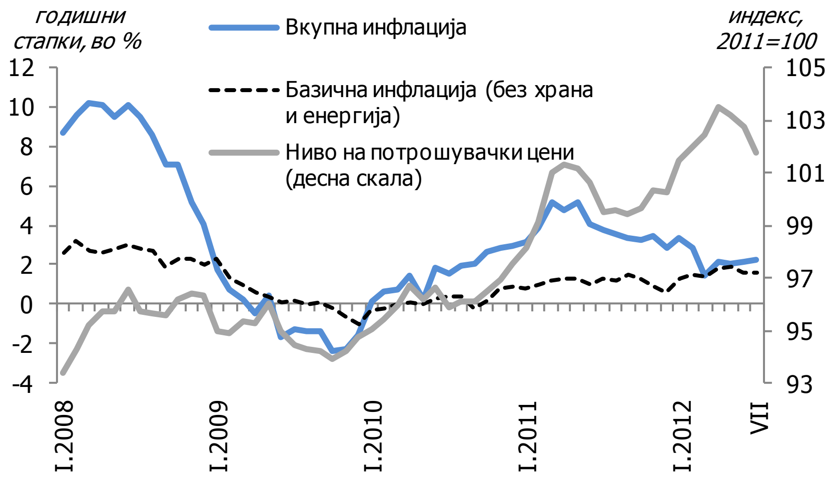

Извор: ДЗС и НБРМ.

Продлабочувањето на падот на потрошувачките цени на месечна основа во јули го рефлектира понатамошниот пад на цените на храната, кој во јули се должеше на сезонски фактори. Сепак, нешто послабиот ефект на сезоната оваа година влијаеше за мало забрзување на вкупната инфлација на годишна основа, при забавен раст на цените на енергетската компонента и стабилна базична инфлација.

... и задржување на девизните резерви на соодветно ниво.

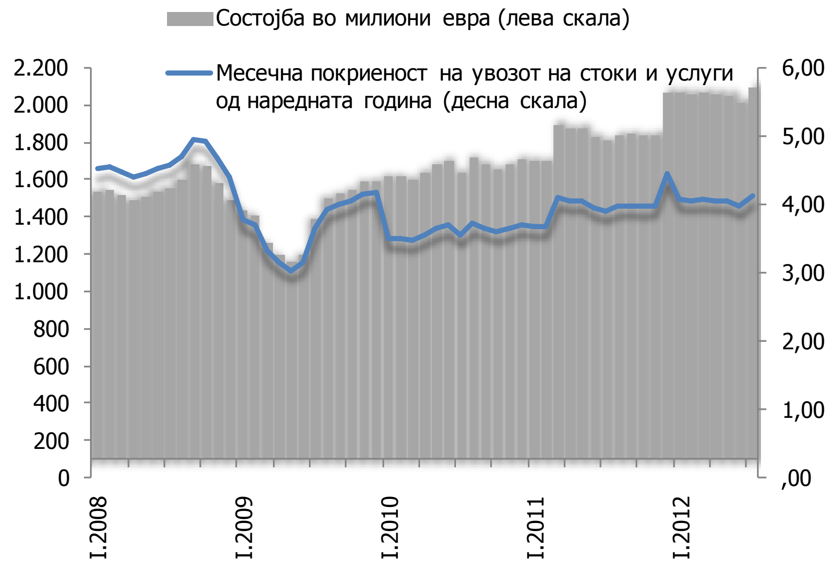

Извор:НБРМ.

На крајот на јули, девизните резерви достигнаа ниво од 2096,3 милиони евра, со што е забележан пораст во однос на крајот од претходната година. Девизните резерви и понатаму се одржуваат на соодветно ниво.

Во јули, годишната стапка на инфлација бележи мало забрзување на растот...

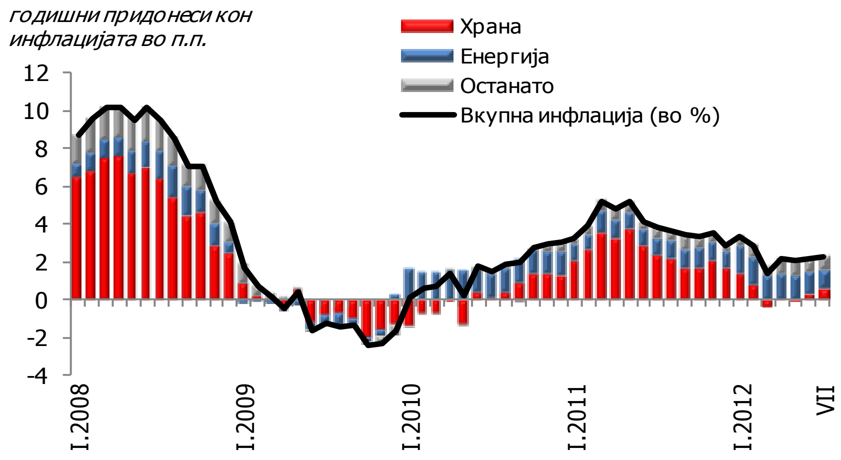

Извор: ДЗС и НБРМ.

Во јули, потрошувачките цени забележаа месечен пад од 0,9%, како резултат на сезонскиот пад на цените на храната (свежиот зеленчук и овошје) и падот на цените на течните горива. На годишна основа, инфлацијата забрза (од 2,1% во јуни на 2,3% во јули), што при непроменета базична инфлација и забавен раст на цените на енергијата, го одразува ефектот на забавениот пад на цената на свежото овошје.

...додека годишната инфлација во евро-зоната остана стабилна на 2,4%.

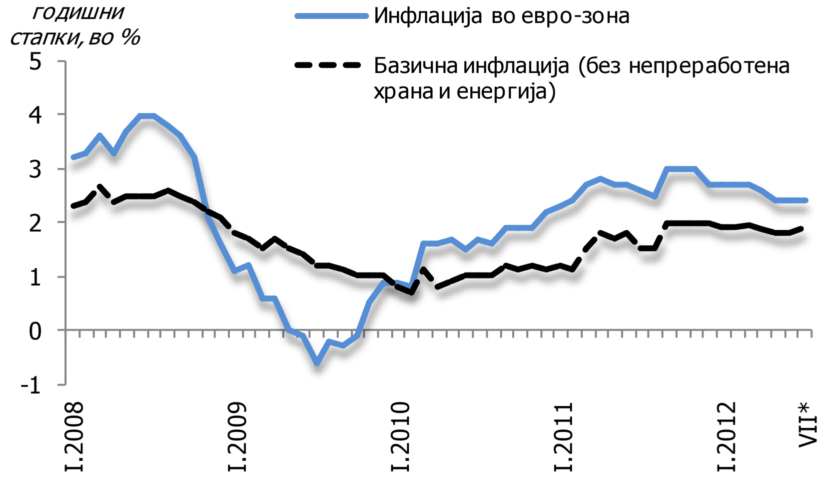

Извор: Еуростат. *проценет податок за јули

Годишната стапка на инфлација во евро-зоната во јули остана непроменета (трет месец по ред) на 2,4%. Годишниот раст на цените главно беше движен од цените на енергијата, додека на месечна основа, падот од 0,5% се должеше на пониските цени на облеката и обувките.

Цената на нафтата на светските берзи од јули го започна својот нагорен тренд, во услови на пониско производство и глобална макроекономска неизвесност.

Извор: Управа за информации за енергетиката (The Energy Information Administration) - статистичка агенција на Министерството за енергетика на САД и НБРМ.

Просечната цена на суровата нафта на светските берзи во јули забележа месечен раст од 7,9% и изнесуваше 103,1 САД-долари за барел. Нагорниот тренд продолжи и во првата половина на август, при што просечната цена достигна 111,8 САД-долари за барел. Во овој период, неизвесноста од должничката криза во евро-зоната, случувањата на Блискиот Исток, забавувањето на економската активност на Кина и САД беа главните фактори кои влијаеја на цената на нафтата. На 13.8.2012 година, РКЕ донесе одлука за зголемување на малопродажните цени на нафтените деривати за 2,94%[1].

[1] Зголемувањето произлегува од растот на цената на суровата нафта на светските берзи (4,79%) и растот на референтните цени на нафтените деривати на светскиот пазар, при апрецијација на денарот во однос на САД-доларот (од 0,62%).

Во мај се продлабочи реалниот годишен пад на нето-платата.

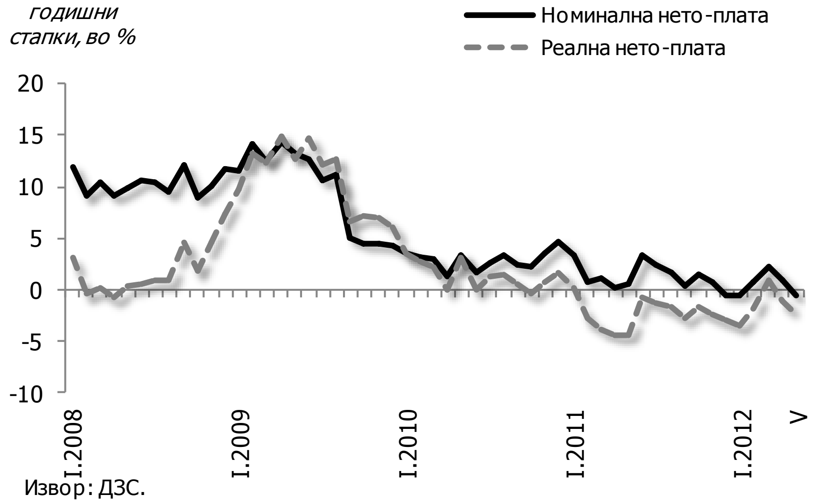

Извор: ДЗС.

Во мај е забележан мал месечен раст на нето-платата од 0,6%, наспроти падот од 1,6% во претходниот месец. Ваквите движења се резултат на повисокиот раст на платите кај земјоделството и на исцрпувањето на ефектот од привремениот раст на платите кај услугите (информации и комуникации[2]). На годишна основа, номиналиот пад на платите и забавената годишна стапка на инфлација условија подлабок реален годишен пад на нето-платата (од 1,1% во април, на 2,4% во мај).

Во јуни, годишниот пад на индустриското производство продолжи да забавува...

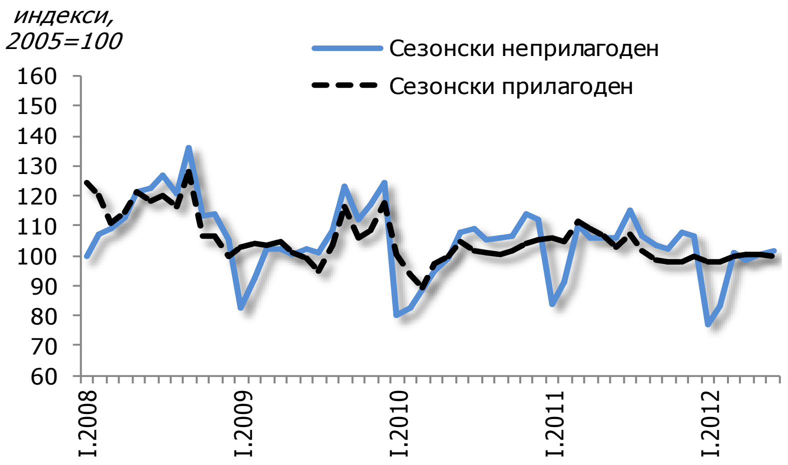

Извор: ДЗС и НБРМ.

Во јуни 2012 година, индустриското производство забележа месечен раст од 1,4% (мал пад од 0,8% на сезонски приспособени податоци). Позитивните остварување два месеца по ред на месечна основа, условија забавување на годишниот пад и во јуни тој се сведе на 4,1% (во мај падот изнесуваше 5,4%).

... заради производството на електрична енергија, метали и облека.

Извор: ДЗС и НБРМ.

Забавениот пад се должи на намаленото производство кај половина од гранките кои сочинуваат само 37,3% од индексот (во претходните месеци, падот беше карактеристичен за повеќе гранки). Притоа, најголем придонес за забавувањето има растот на производството на електрична енергија, метали и облека, коишто во претходните неколку месеци бележеа постојан пад. Годишниот пад на индустријата во вториот квартал се сведе на 5,6%, главно заради производството на облека, метални производи и останата опрема за транспорт, како и на забавениот пад на производството на електрична енергија.

[2] Во дејноста „информации и комуникации", во март 2012 година беа исплатени бонуси, така што во април беше забележан голем пад, а во мај ваквиот базен ефект се исцрпува.

Мало подобрување на очекувањата на раководителите на претпријатијата за производството во следните три месеци.

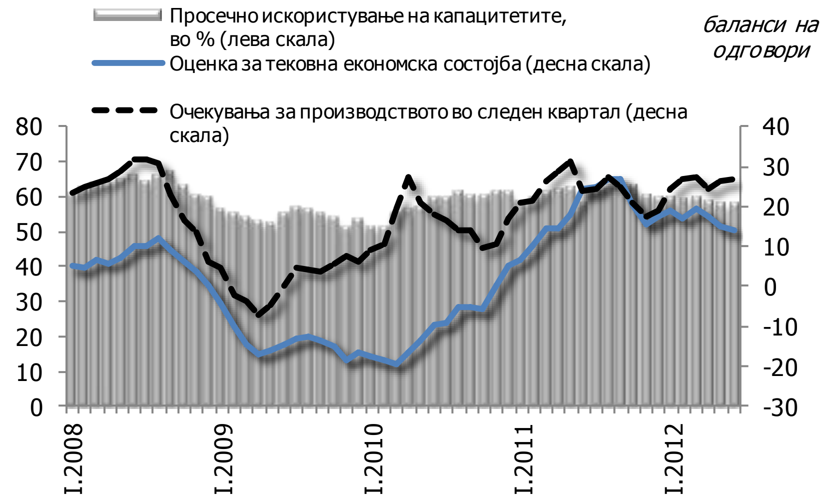

Извор: ДЗС.

Во јуни, оценката на раководителите за тековната економска состојба на претпријатијата во преработувачката индустрија е малку понеповолна во однос на мај, а искористеноста на капацитетите е речиси непроменета. Од друга страна, очекувањата за производството во следните три месеци бележат мало подобрување, при очекувања за поголем број вработени и повисоки набавни и продажни цени.

Останатите сектори од економијата, во мај бележат дивергентни движења...

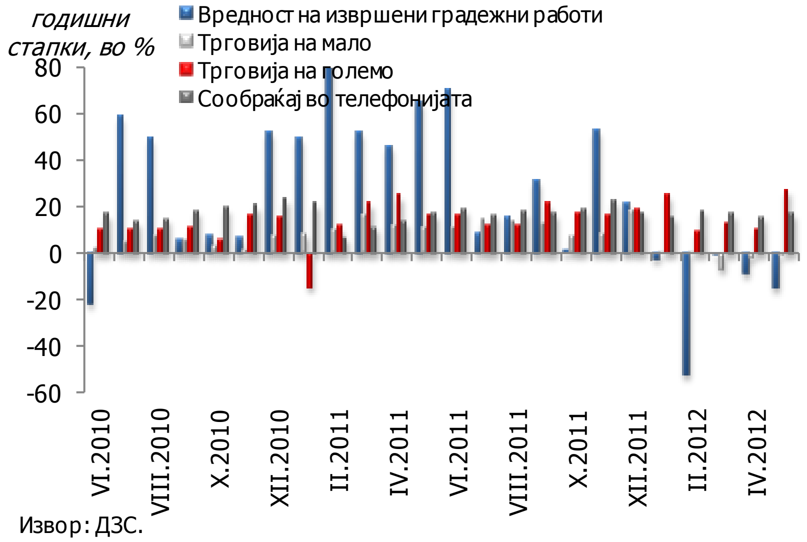

Извор: ДЗС.

Во мај 2012 година, телекомуникациите бележат мало забрзување на стапката на раст, а позначајно забрзување на темпото на раст бележи трговијата на големо. Поволните придвижувања во трговијата на големо во последните три месеци условија постепено намалување на падот кај трговијата на мало, којашто во мај забележа стагнација. Градежништвото повторно бележи намалување на годишна основа и ја задржа надолната динамика започната во претходниот месец.

...додека, во периодот април - мај 2012 година, движењата кај останатите сектори се во нагорна насока...

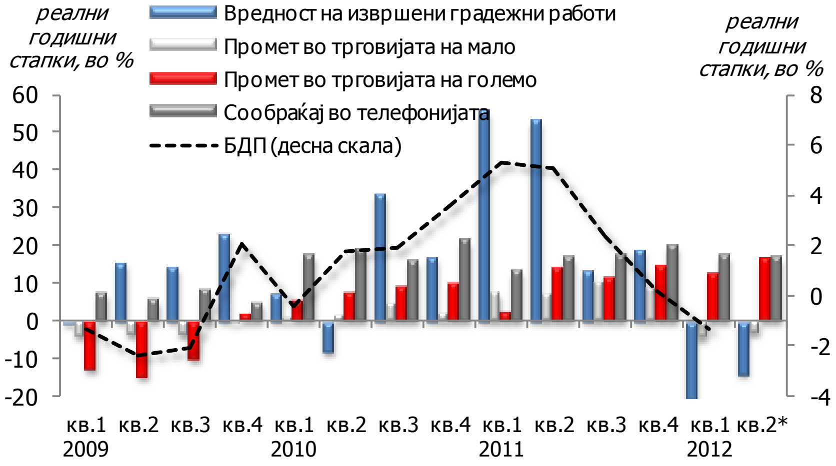

*со податоци за април и мај 2012 год.

Извор: ДЗС и пресметки на НБРМ.

Во првите два месеца од второто тримесечје, трговијата на големо оствари повисока реална годишна стапка на раст во однос на претходното тримесечје, додека кај телекомуникациите е забележана речиси иста висока стапка на раст. Наспроти тоа, трговијата на мало бележи реален годишен пад, но со забавена динамика, а забавува и падот кај градежништвото.

... со позитивни сигнали за идната градежна активност.

Извор: ДЗС.

Во јуни 2012 година, предвидената вредност на издадените одобренија за градење е повисока за 3,9 пати, на месечна и на годишна основа. Ова произлегува од издадените одобренија за нискоградба, односно доизградбата на коридорот 10[3].

Расположливите податоци за индикативните категории на агрегатната побарувачка[4] засега упатуваат на пад на економската активност и во второто тримесечје на 2012 година.

[3] Одобрението за градба се однесува на изградбата на патниот правец Демир Капија - Смоквица од Коридорот 10, што се очекува да почне во септември и градежните работи треба да се одвиваат во следните четири-пет години, а крајниот рок за завршување на делницата е до крајот на 2017 година. Изградбата на автопатската делница Демир Капија-Смоквица ќе чини околу 270 милиони евра и средствата се обезбедени од Европската комисија (грант од 45 милиони евра), ЕИБ (заем од 130 милиони евра), ЕБОР (заем од 90 милиони евра) и Агенцијата за државни патишта (6 милиони евра).

[4] Види прилог-табели број 6, 7 и 8.

Дефицитот на тековната сметка забележа благо проширување на годишна основа во текот на мај...

Извор:НБРМ.

Во мај продолжи проширувањето на дефицитот на тековната сметка на годишна основа, но со значително намалена јачина. Дефицитот изнесува 10,9 милиони евра и е најнизок остварен дефицит во тековната година.[5]

... што целосно се должи на повисокиот дефицит во рамената со стоки и услуги и дефицитот кај доходот...

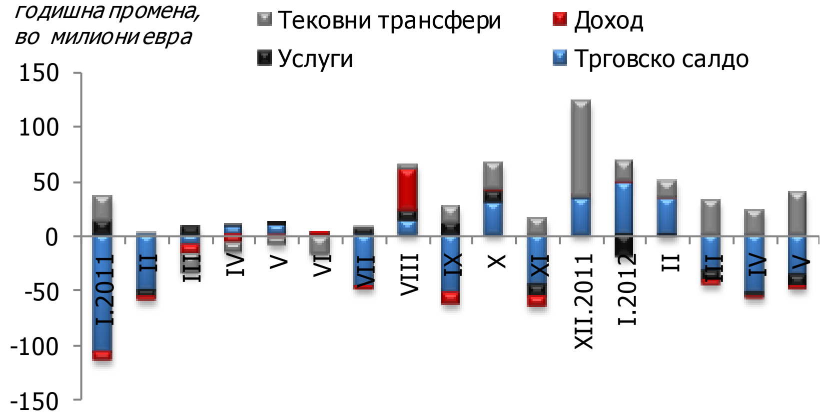

*Позитивните вредности влијаат во насока на намалување на дефицитот/зголемување на суфицитот во тековната сметка.

Извор: НБРМ.

Проширувањето на дефицитот на тековната сметка се должи на негативното салдо во размената на стоки и услуги и повисокиот дефицит кај доходот, додека тековните трансфери се единствениот фактор, којшто влијае во насока на негово стеснување.

... нето-одливи се регистрирани и во капитално-финансиската сметка...

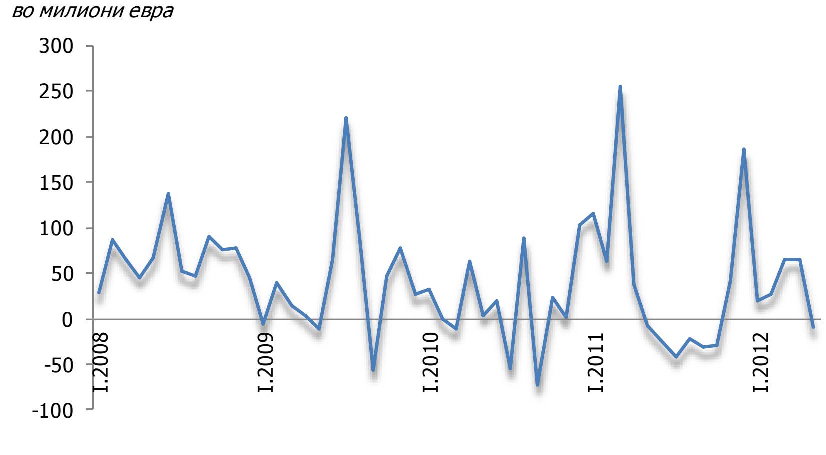

Извор:НБРМ.

Кај капитално-финансиската сметка за прв пат во последните седум месеци се регистрирани нето-одливи во износ од 10,4 милиони евра.

[5] Во мај претходната година беше остварено урамнотежено салдо на тековната сметка.

... коишто во најголем дел се должат на трговските кредити, заемите и валутите и депозитите.

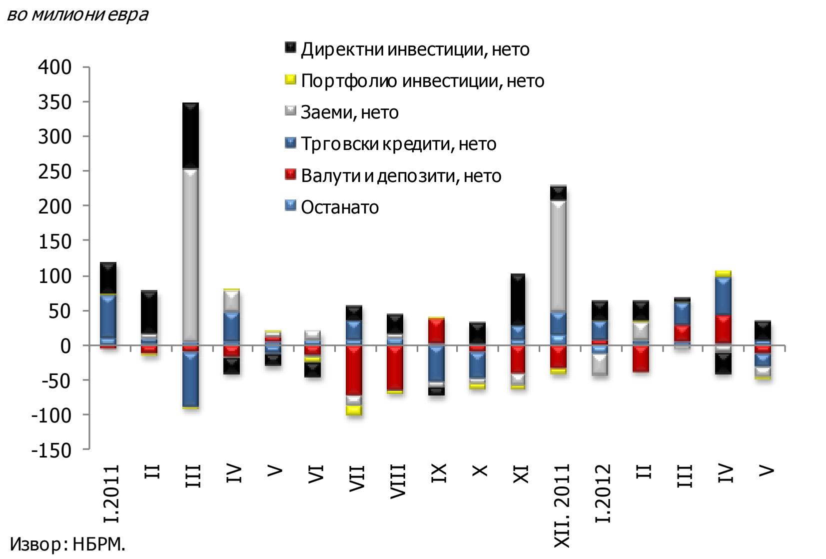

Извор: НБРМ.

Остварените движења во капитално-финансиската сметка ги одразуваат нето-одливите остварени кај трговските кредити, заемите и валутите и депозитите, додека позначајни позитивни остварувања се регистрирани кај странските директни инвестиции. Имено, во мај, по овој основ се остварени приливи во висина од 28,7 милиони евра.

Во јуни е забележано стеснување на трговскиот дефицит на годишна основа...

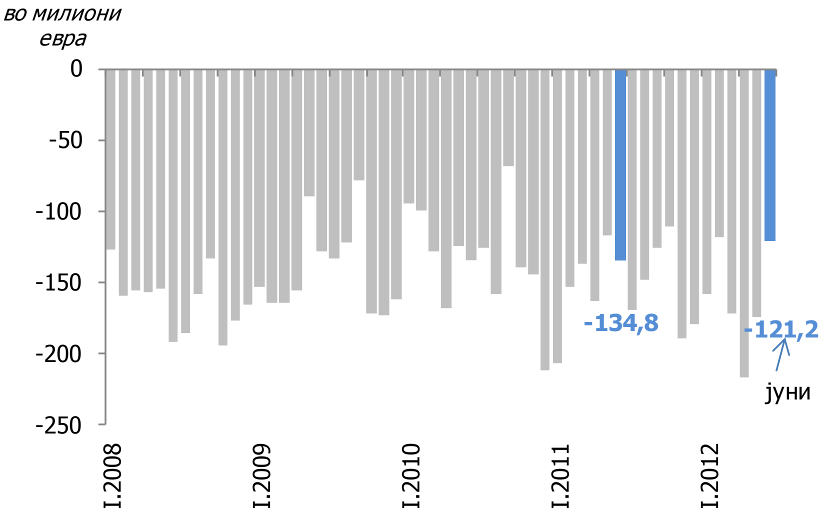

Извор:ДЗС.

Во јуни е прекинат тримесечниот тренд на проширување на дефицитот во размената на стоки. Трговското салдо се стесни за 13,6 милиони евра на годишна основа.

... што се должи на остварениот раст на извозот и намалениот увоз на годишна основа.

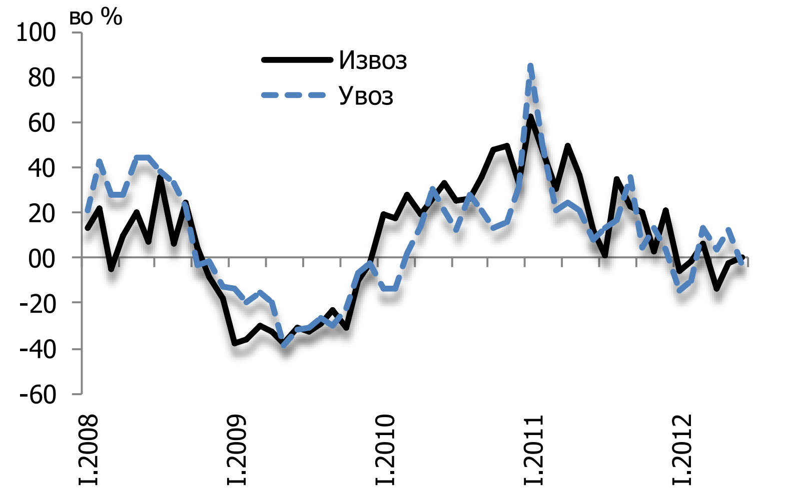

Извор:ДЗС.

Подобреното салдо е резултат на движењата кај двете компоненти на размената, годишен раст на извозот на стоки (од 0,7%) и пад на увозот на годишна основа (за 3%).

Позитивни промени кај извозот се забележани кај поголем број категории, со исклучок на енергијата и на хемиските производи...

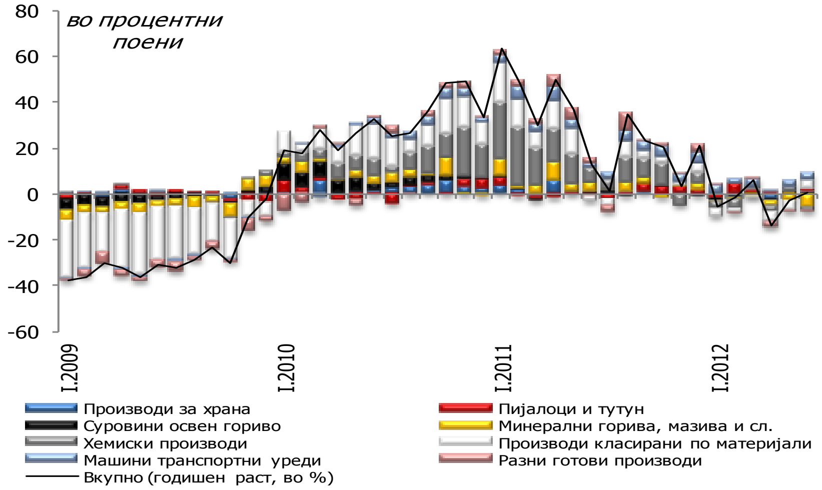

Извор:ДЗС.

Растот на извозната активност е најизразен кај железото и челикот, машините и транспортните уреди и тутунот, додека негативен придонес за растот е забележан главно кај нафтата и нафтените деривати и хемиските производи.

... додека падот на увозот главно се должи на енергијата, разните готови производи и машините и транспортните уреди...

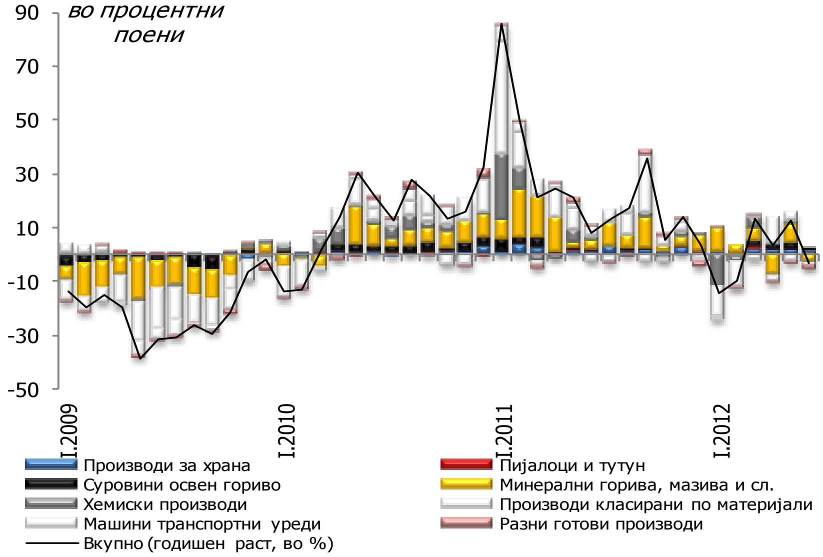

Извор:ДЗС.

Намалувањето на увозот на нафта и нафтени деривати, на категоријата разни готови производи, како и увозот на индустриски машини и возила во најголем дел придонесе за падот на увозната активност на годишна основа. Од друга страна, забележано е зголемување на увозот на храна и руди, што делуваше во насока на ублажување на годишниот пад.

... во услови на апрецијација на РЕДК...

Извор:НБРМ.

Во јуни, промените кај показателите за ценовна конкурентност на економијата на годишна основа укажуваат на намалување на ценовната конкурентност. Кај двата индекса се забележуваат притисоци за апрецијација, при што РЕДК мерен според трошоците на живот апрецира поблаго (за 1,7%), споредено со апрецијацијата на РЕДК, мерен според индексот на цените на производителите (од 3%).

... што главно се должи на апрецијацијата на НЕДК на годишна основа.

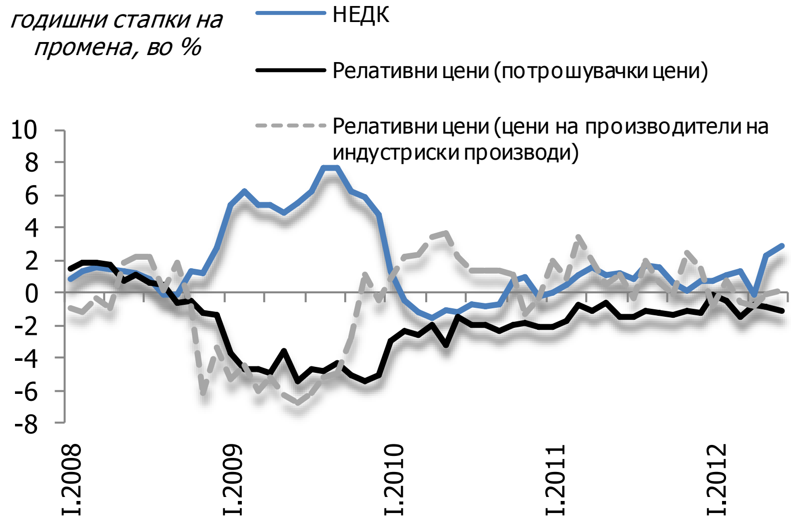

Извор:НБРМ.

Во јуни, индексот на НЕДК, втор месец по ред забележа позначителна апрецијација (за 2,8%) на годишна основа. Ваквото движење е резултат на апрецијацијата на денарот во однос на српскиот динар (од 13,7%), што објаснува 86% од годишната промена. Релативните цени бележат дивергентни движења, односно пад на релативните потрошувачки цени и раст на релативните цени на производителите (во услови на побрз раст на домашните од странските цени).

Зголемен нето-откуп на менувачкиот пазар и во јули...

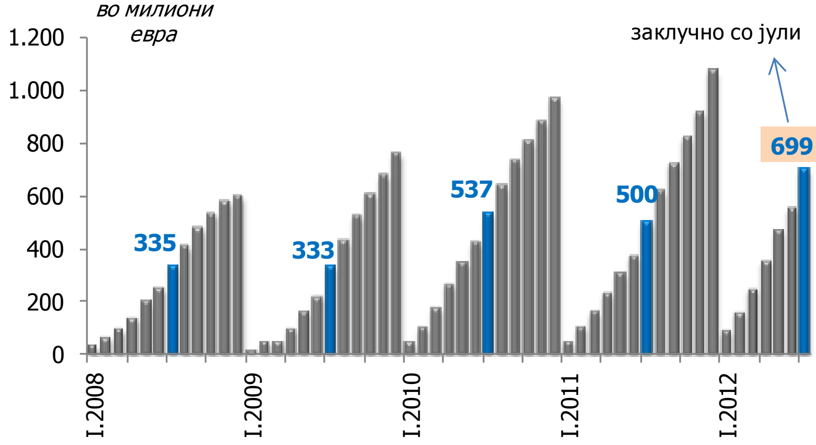

Извор:НБРМ.

На годишна основа, растот на нето-откупот на менувачкиот пазар продолжи и во јули (15,5%), но со намалена динамика. Збирно, нето-откупот е повисок за 39,8% во однос на истиот период од претходната година.

... во услови на раст на понудата, при истовремен пад на побарувачката на девизи.

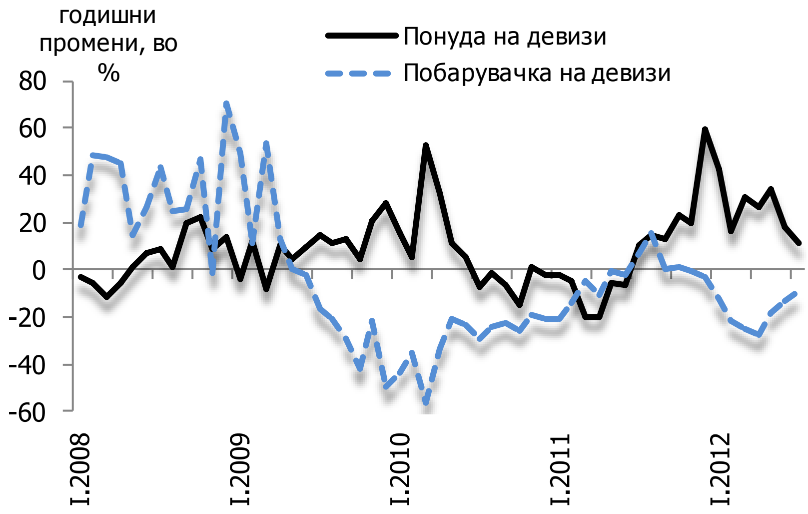

Извор:НБРМ.

Понудата на девизи повторно бележи годишен раст (10,7%), но со забавена динамика. Од друга страна, падот на побарувачката (од 9,6%) продолжува трет последователен месец, но со постепено забавување.

Во јули, девизните резерви бележат зголемување во однос на крајот на 2011 година...

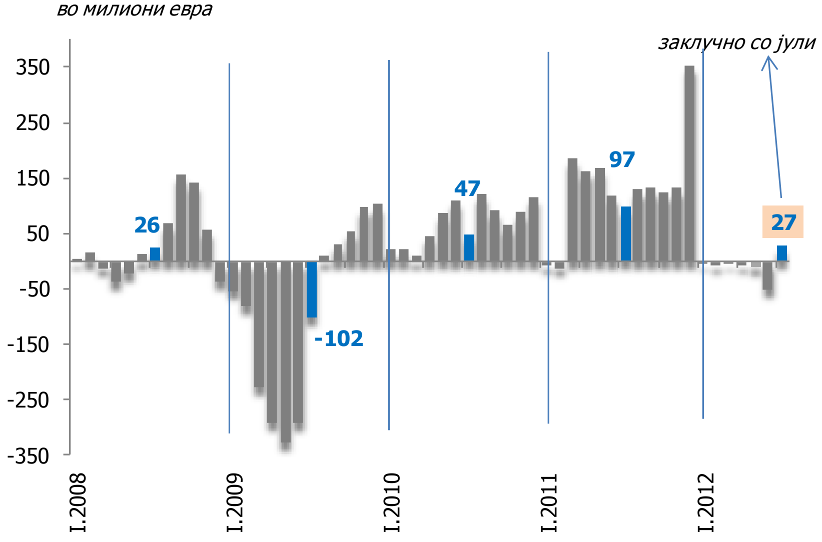

Извор:НБРМ.

Од почетокот на годината до крајот на јули, бруто девизните резерви на збирна основа остварија раст (од 27,4 милиони евра).

... при дивергентни движења кај одделните компоненти.

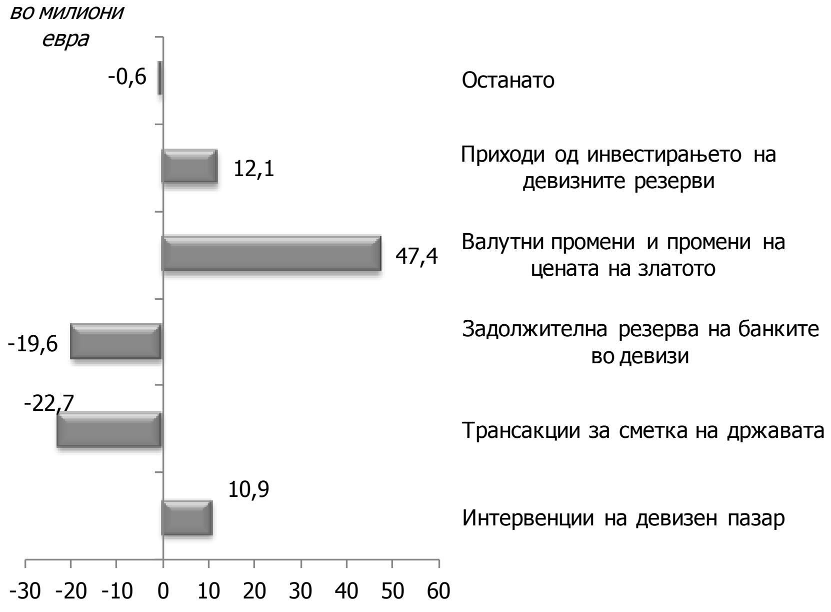

Извор:НБРМ

Зголемувањето на девизните резерви во овој период се должи на нето-откупот на НБРМ на девизниот пазар и позитивните валутни промени и промените на цената на златото, коишто целосно го неутрализираа одливот на девизи врз основа на трансакциите за сметка на државата и на задолжителната резерва на банките во девизи.

Забавување на годишниот раст на примарните пари во јули...

*Се однесува на примарни пари со вклучена задолжителна резерва во девизи.

Извор: НБРМ

Годишниот раст на примарните пари во јули забави од 7,7% во јуни на 6,6%, во услови на забавен раст на вкупните ликвидни средства на банките и умерено засилување на растот на готовите пари во оптек[6].

...при засилен раст на месечна основа, во услови кога монетарните инструменти на НБРМ делуваа во насока на креирање примарни пари.

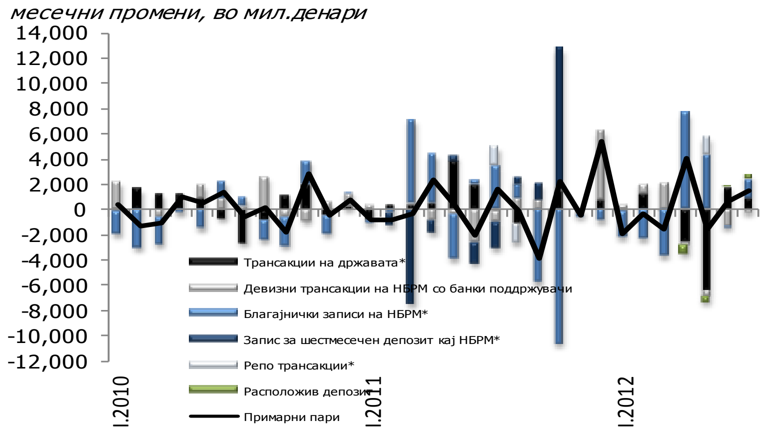

Извор: НБРМ

*Позитивна промена - креирање примарни пари; негативна промена - повлекување примарни пари.

Во јули, примарните пари повторно се зголемија на месечна основа и тоа со посилна динамика споредено со претходниот месец. Растот во најголем дел се должи на монетарните инструменти на НБРМ и трансакциите на НБРМ со државата кои придонесоа за креирање ликвидност.

Годишниот раст на депозитите во јули продолжи да забавува...

Извор: НБРМ.

Вкупните депозити[7] во јули беа повисоки за 6,7% на годишна основа, наспроти 7,6% во јуни, што укажува на задржување на надолниот тренд на раст започнат од март.

---

[6] Се однесува на готови пари во оптек и готовина во благајна на банките.
[7] Со вклучени депозитни пари. Почнувајќи од јануари 2009 година, депозитите вклучуваат и пресметана камата.

...при што растот во целост се должи на растот на депозитите во домашна валута...

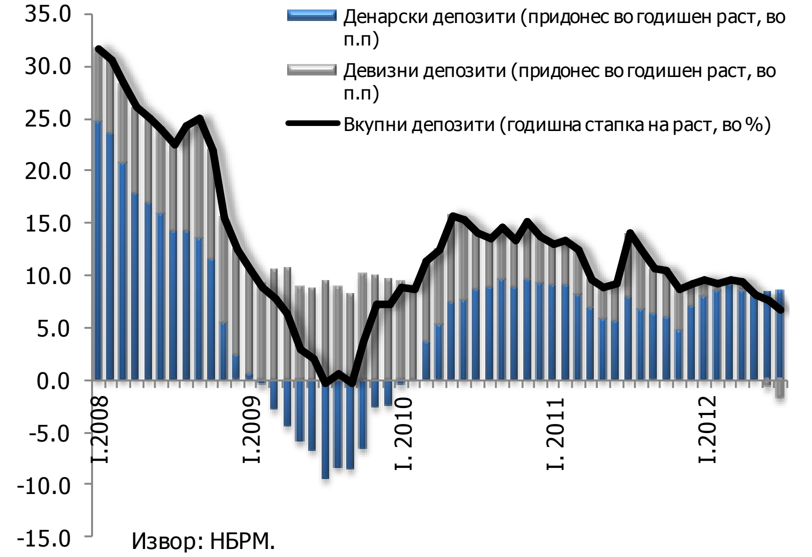

Од аспект на валутната структура, денарските депозити и понатаму (втор месец по ред) се основниот двигател на годишниот раст на вкупните депозити, во услови на пад на девизните депозити на годишна основа.

...додека од секторски аспект, новото штедење на годишна основа е генерирано од секторот домаќинства...

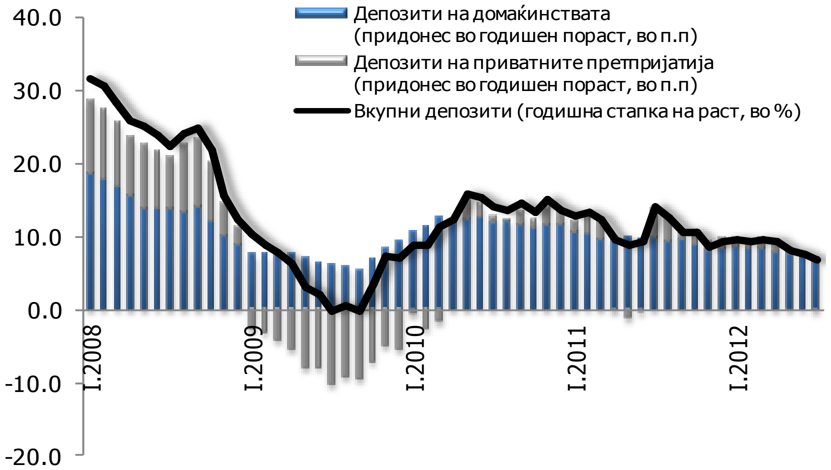

Извор: НБРМ.

Годишниот раст на вкупните депозити во јули во целост произлегува од штедењето на домаќинствата, во услови кога депозитите на претпријатијата од приватниот сектор за првпат од јуни 2011 година забележаа мал негативен придонес.

...а од рочен аспект, позначаен е придонесот на долгорочните депозити.

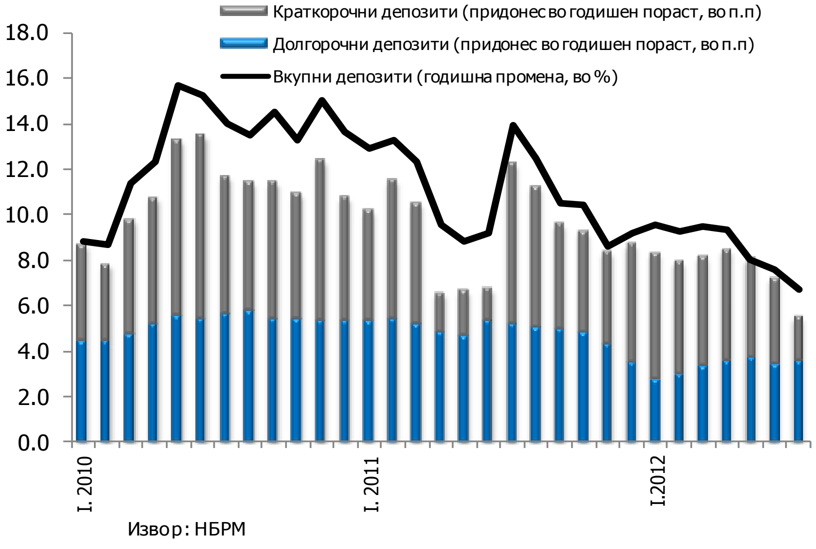

По неколкумесечното зголемување на придонесот на долгорочните депозити во растот на вкупните депозити, во јули долгорочните депозити доминираат во структурата на новото штедење.

Годишниот раст на најшироката парична маса со забавена динамика во јули...

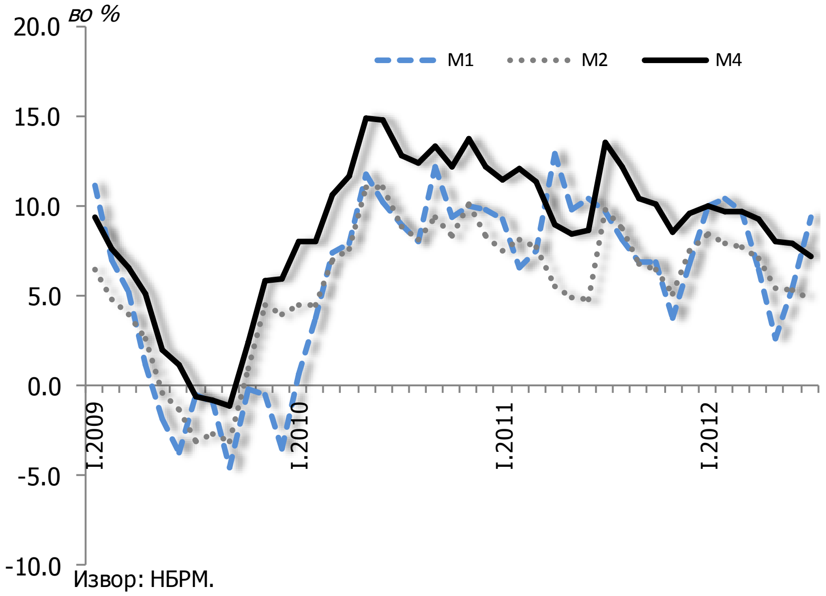

Извор: НБРМ.

Во јули, монетарните агрегати растеа со забавена годишна динамика, со исклучок на најликвидниот монетарен агрегат М1, кој забележа засилен раст. Најшироката парична маса М4 во јули беше повисока за 7,3% на годишна основа, наспроти 8% во јуни.

... што во најголем дел произлегува од забавената годишна стапка на раст на краткорочните депозити.

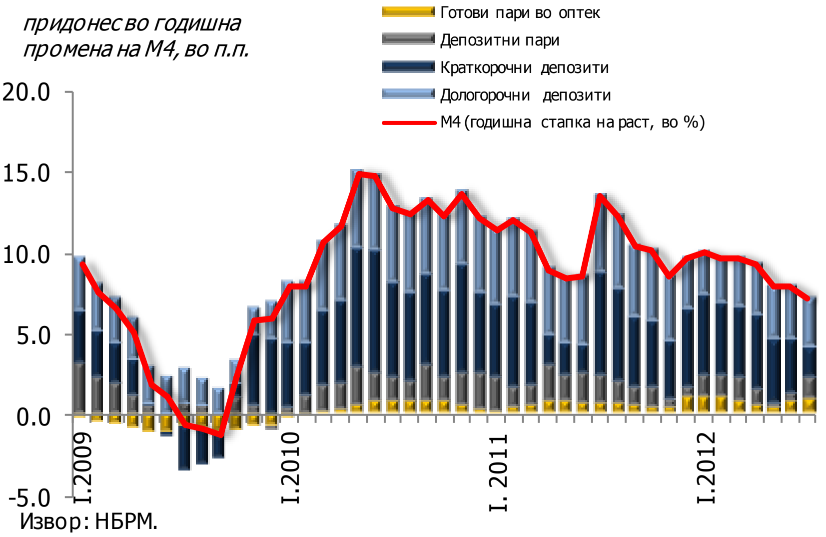

Извор: НБРМ.

Забавувањето на годишниот раст на М4 во јули во најголем дел произлегува од забавената стапка на годишен раст на краткорочни депозити, при забрзување на растот на депозитните пари и готовите пари во оптек.

Речиси непроменета стапка на годишен раст на вкупните кредити во јули...

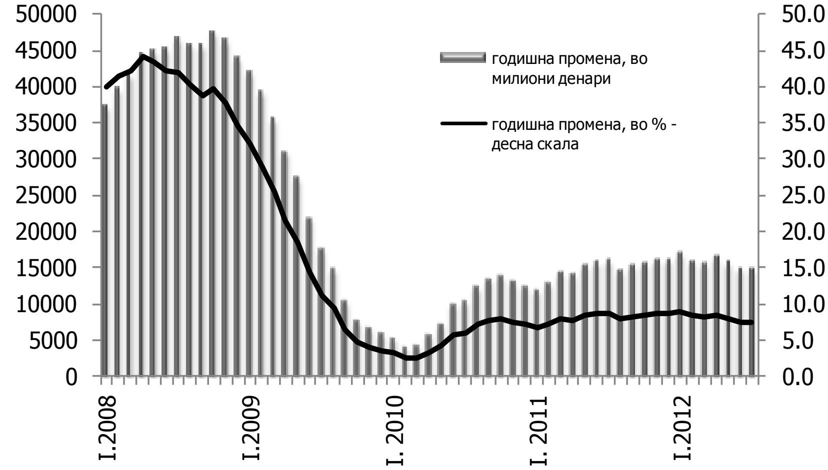

Извор: НБРМ.

Во јули, вкупните кредити продолжија да се зголемуваат, со речиси идентична динамика како и претходниот месец, при што на годишна основа тие беа повисоки за 7,4% (7,5% во јуни).

...од валутен аспект, денарските кредити со позначаен придонес за растот на вкупните кредити и во јули...

Извор: НБРМ.

Од валутен аспект, годишниот раст на вкупните кредити во јули во најголем дел се должи на денарските кредити, што упатува на стабилен тренд во изминатите четири месеци.

...од секторски аспект, корпоративните кредити и понатаму со позначајна улога во годишниот раст на вкупните кредити...

Извор: НБРМ.

Од аспект на придонесот на двата главни сектора, годишниот раст на вкупните кредити и понатаму во најголем дел се должи на растот на кредитите на претпријатијата.

...од рочен аспект, порастот на вкупните кредити речиси во целост произлегува од растот на долгорочните кредити.

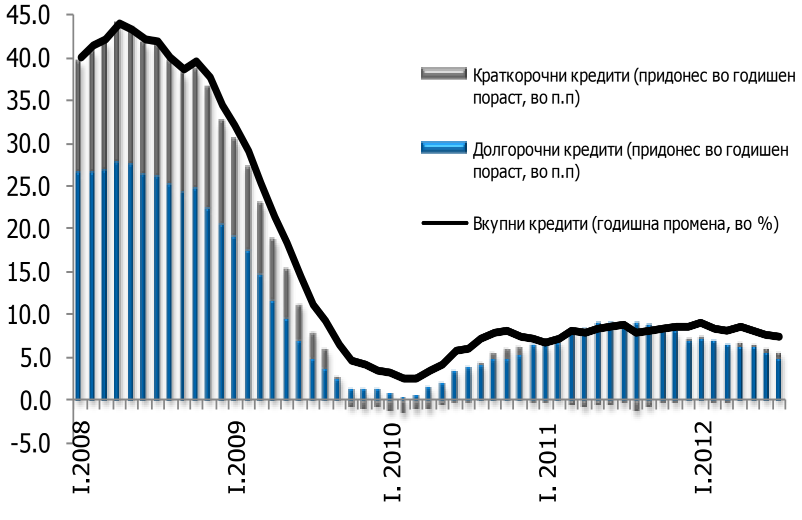

Извор: НБРМ.

Трендот на висок позитивен придонес на долгорочните кредити за вкупниот кредитен раст продолжи и во јули.

Показателот за покриеност на кредитите со депозити понизок во однос претходниот месец.

Извор: НБРМ.

Во јули, показателот за покриеност на кредитите со депозити умерено се намали од 91,5% во јуни до ниво од 90,7%, заради повисокиот месечен раст на депозитите од една страна, и послабиот месечен раст на кредитите, од друга страна.

Каматните стапки на меѓубанкарскиот пазар на депозити забележаа минимални промени во јули.

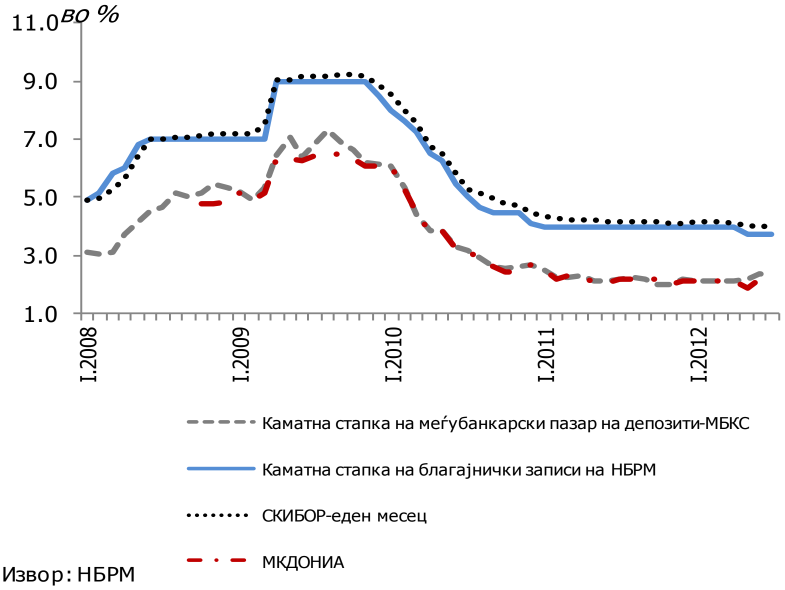

Извор: НБРМ

По растот на МБКС и МКДОНИА во јуни, во јули овие каматни стапки на меѓубанкарскиот пазар на пари умерено се намалија, во услови на непроменета просечна пондерирана каматна стапка на благајнички записи на НБРМ (остварена на аукцијата во јули). Од друга страна, СКИБОР забележа минимално нагорно поместување.

Вкупните денарски активни и пасивни каматни стапки останаа непроменети во јуни...

Извор: НБРМ

Каматните стапки на денарските кредити и депозити во текот на јуни се задржаа непроменети, на нивото од претходниот месец.

...при непроменето ниво на каматните стапки на вкупните девизни кредити и умерен раст на каматните стапки на девизните депозити.

Извор: НБРМ

Каматните стапки на вкупните девизни кредити се задржаа на истото ниво од претходниот месец, при мал раст на каматните стапки на вкупните девизни депозити.

Пад на каматните стапки на новите денарски кредити и депозити...

Извор: НБРМ

Новите активни и пасивни денарски каматни стапки забележаа пад во јуни, којшто е позначаен кај каматната стапка на новопримените денарски депозити.

...при посилен раст на каматната стапка на новоодобрените девизни кредити.

Извор: НБРМ

Новите активни и пасивни девизни каматни стапки забележаа раст во јуни, којшто е позначаен кај каматната стапка на новоодобрените девизни кредити.

СТАТИСТИЧКИ ПРИЛОГ

Табела 1

ТРОШОЦИ НА ЖИВОТ - ИНФЛАЦИЈА И НЕЈЗИНИТЕ КОМПОНЕНТИ

	VII.2012 / VI.2012	VII.2012 / VII.2011	I-VII.2012 / I-VII.2011	VII.2012 / VI.2012	VII.2012 / VII.2011	I-VII.2012 / I-VII.2011
	промена во %			*придонес во процентни поени*		
Вкупно	***-0.9***	***2.3***	***2.3***	***-0.9***	***2.3***	***2.3***
Исхрана	**-1.8**	**1.4**	**0.9**	**-0.7**	**0.6**	**0.4**
Производи од жито	0.0	-1.2	1.4	0.0	-0.1	0.1
Свеж и преработен зеленчук	-10.7	4.3	-0.5	-0.6	0.2	-0.1
Свежо и преработено овошје	-2.0	0.2	-5.0	-0.1	0.0	-0.2
Свежо и преработено месо	0.0	3.2	3.5	0.0	0.3	0.3
Свежа и преработена риба	0.0	3.4	4.2	0.0	0.0	0.0
Свежо и преработено млеко	0.0	1.1	1.3	0.0	0.1	0.1
Свежи јајца	-3.5	4.7	7.9	0.0	0.1	0.1
Маснотии	0.1	-4.0	-5.8	0.0	-0.1	-0.1
Тутун и пијалаци	**-0.2**	**0.1**	**0.1**	**0.0**	**0.0**	**0.0**
Облека и обувки	**0.0**	**5.0**	**3.2**	**0.0**	**0.3**	**0.2**
Домување	**-0.1**	**5.2**	**6.0**	**0.0**	**0.8**	**0.9**
Стан (станарина, вода, услуги)	0.0	2.3	2.2	0.0	0.1	0.1
Огрев и осветление	-0.2	7.5	8.8	0.0	0.8	0.9
Греење и услуги	-0.6	6.8	7.5	0.0	0.2	0.2
Електрична енергија и осветлување	0.0	7.7	9.4	0.0	0.5	0.6
Хигиена и здравје	**0.3**	**2.4**	**2.2**	**0.0**	**0.2**	**0.2**
Култура и разонода	**0.2**	**1.2**	**1.0**	**0.0**	**0.0**	**0.0**
Сообраќајни средства и услуги	**-1.7**	**1.3**	**3.3**	**-0.2**	**0.2**	**0.4**
Течни горива и масла	-4.9	5.1	8.6	-0.2	0.2	0.4
Сообраќајни и птт услуги	0.1	-3.8	-2.2	0.0	-0.2	-0.1
Ресторани и хотели	**0.1**	**2.0**	**2.8**	**0.0**	**0.1**	**0.2**
Останати услуги неспомнати на друго место	**0.0**	**-1.0**	**0.0**	**0.0**	**0.0**	**0.0**

Извор: Државен завод за статистика на Република Македонија.

Табела 2

ИНФЛАЦИЈА, ПРОДУКТИВНОСТ И ПЛАТИ

	2008	2009	2010	2011	2011 Кв.1	2011 Кв.2	2011 Кв.3	2011 Кв.4	2012 Кв.1	2012 Кв.2	последни месеци март 12	апр 12	мај 12	јуни 12	јули 12
	годишни промени во %														
Инфлација (CPI)	8.3	-0.8	1.6	3.9	4.1	4.7	3.6	3.2	2.5	2.1	1.4	2.2	2.0	2.1	2.3
Инфлација (CPI) - просек на кумулативна основа	8.3	-0.8	1.6	3.9	4.1	4.4	4.1	3.9	2.5	2.3	2.5	2.5	2.4	2.3	2.3
Базична инфлација (без храна и енергија)	2.6	0.3	0.2	1.1	1.0	1.2	1.3	0.9	1.4	1.8	1.4	1.8	1.9	1.6	1.6
Регулирани цени	9.3	-1.8	11.3	6.9	7.1	6.9	6.8	7.0	9.4	8.7	8.2	9.3	8.7	8.0	6.7
Цени на производители на индустриски п-ди	10.2	-7.0	8.7	11.1	13.6	11.6	10.2	9.1	5.1	3.1	4.3	3.0	3.2	3.0	4.2
Продуктивност	1.9	-4.2	1.5	2.2	1.1	2.9	0.7	3.9	-0.3	-	-	-	-	-	-
Номинална нето-плата*	10.3	9.8	3.0	1.4	1.9	1.5	1.6	0.8	1.0	-	2.4	1.1	-0.4	-	-
Реална нето-плата*	1.9	10.8	1.4	-2.4	-2.1	-3.1	-1.9	-2.4	-1.5	-	1.0	-1.1	-2.4	-	-

*За 2009 година податокот е корегиран од структурната промена поради примената на концептот за бруто-плати, кој ги вклучува надоместоците за храна и превоз во платите.

Извор: Државен завод за статистика на Република Македонија и НБРМ.

Табела 3

НОМИНАЛНА И РЕАЛНА НЕТО-ПЛАТА ПО ЕКОНОМСКИ ДЕЈНОСТИ*

	2011				2012			2011				2012		
	Кв.1	Кв.2	Кв.3	Кв.4	Кв.1	апр	мај	Кв.1	Кв.2	Кв.3	Кв.4	Кв.1	апр	мај
	номинални годишни промени во %							*реални годишни промени во %*						
Вкупно	1.9	1.5	1.6	0.8	1.0	1.1	-0.4	-2.1	-3.1	-1.9	-2.4	-1.5	-1.1	-2.4
Земјодество	-1.2	3.8	4.6	6.8	7.2	6.2	6.3	-5.1	-0.9	1.0	3.5	4.5	3.9	4.2
Земјоделство, шумарство и рибарство	-1.2	3.8	4.6	6.8	7.2	6.2	6.3	-5.1	-0.9	1.0	3.5	4.5	3.9	4.2
Индустрија	2.2	2.9	2.5	0.8	0.7	1.9	0.1	-1.8	-1.8	-1.1	-2.3	-1.8	-0.2	-1.9
Рударство и вадење на камен	7.8	3.6	5.1	-1.2	-6.5	-1.3	0.0	3.5	-1.1	1.5	-4.3	-8.8	-3.4	-2.0
Преработувачка индустрија	4.4	3.9	3.7	1.9	0.6	2.2	0.7	0.3	-0.8	0.1	-1.3	-1.9	0.0	-1.3
Снабдување со електрична енергија, гас, пареа и климатизација	-2.7	1.0	-0.3	0.7	4.4	4.3	0.4	-6.6	-3.6	-3.8	-2.4	1.8	2.1	-1.6
Снабдување со вода; отстранување на отпадни води, управување со отпад и дејности за санација на околината	2.3	4.7	4.0	2.4	1.0	0.2	-1.5	-1.7	0.0	0.4	-0.8	-1.5	-1.9	-3.5
Градежништво	3.5	3.0	2.3	1.2	3.0	3.1	0.7	-0.6	-1.7	-1.2	-2.0	0.4	0.9	-1.3
Услуги	3.0	5.1	4.2	2.6	3.3	0.8	-1.4	-1.0	0.4	0.5	-0.6	0.7	-1.3	-3.3
Трговија на големо и трговија на мало;поправка на моторни возила и мотоци	-0.6	-1.8	-0.1	-1.0	2.4	2.5	-0.5	-4.5	-6.2	-3.6	-4.1	-0.1	0.3	-2.4
Транспорт и складирање	2.4	2.5	6.9	1.7	0.3	0.6	-1.2	-1.6	-2.1	3.2	-1.5	-2.1	-1.6	-3.1
Објекти за сместување и сервисни дејности со храна	0.0	-0.9	1.4	0.4	0.9	1.4	0.2	-3.9	-5.4	-2.2	-2.7	-1.6	-0.8	-1.8
Информации и комуникации	1.2	23.8	2.2	-3.3	18.9	-1.9	-15.8	-2.8	18.3	-1.4	-6.2	16.0	-3.9	-17.5
Финансиски дејности и дејности на осигурување	11.0	2.4	4.2	4.8	-7.3	-0.2	0.0	6.6	-2.2	0.5	1.5	-9.6	-2.3	-2.0
Дејности во врска со недвижен имот	-4.2	-1.4	5.3	3.9	10.3	6.2	3.3	-8.0	-5.8	1.7	0.7	7.6	4.0	1.2
Стручни, научни и технички дејности	2.8	6.0	8.7	15.3	18.2	10.1	9.2	-1.2	1.2	4.9	11.7	15.2	7.8	7.1
Административни и помошни услужни дејности	-6.6	-5.1	-8.2	-3.7	-4.0	-8.7	-7.1	-10.3	-9.4	-11.4	-6.6	-6.4	-10.6	-8.9
Јавна управа и одбрана;задолжително социјано осигурување	-0.2	-0.8	0.3	0.2	1.2	1.6	2.7	-4.1	-5.2	-3.2	-2.9	-1.3	-0.6	0.6
Образование	4.2	-0.5	-0.6	-0.8	-0.8	0.1	-0.2	0.1	-5.0	-4.1	-3.9	-3.3	-2.0	-2.2
Дејности на здравствена и социјална заштита	-1.2	0.6	0.7	1.7	1.9	2.8	2.7	-5.1	-3.9	-2.8	-1.5	-0.6	0.6	0.7
Уметност, забава и рекреација	6.8	7.2	8.4	9.8	-5.2	-11.0	-7.2	2.6	2.4	4.6	6.4	-7.5	-12.9	-9.1
Други услужни дејности	19.0	26.5	25.8	5.5	0.2	3.1	1.7	14.3	20.8	21.5	2.2	-2.3	0.9	-0.3

Извор: Државен завод за статистика на Република Македонија.

*ДЗС почнувајќи од јануари 2011 година податоците за платите ги објавува според НКД Рев.2. Податоците од новата класификација не се споредливи со расположливите податоци од старата класификација.

Табела 4

ИНДУСТРИСКО ПРОИЗВОДСТВО И ОСТАНАТИ ЕКОНОМСКИ ДЕЈНОСТИ

	2008	2009	2010	2011	2011				2012		Најнови податоци			кумулатив 2012
					Кв.1	Кв.2	Кв.3	Кв.4	Кв.1	Кв.2	апр 12	мај 12	јуни 12	
	годишни промени во %													
Бруто домашен производ	5.0	-0.9	2.9	3.1	6.3	5.6	0.7	0.7	-1.4	-	-	-	-	-1.4
Индустриско производство	5.1	-8.7	-4.8	3.3	13.8	5.3	1.4	-4.7	-8.4	-5.6	-7.2	-5.4	-4.1	-6.9
Градежништво	25.6	13.7	14.9	34.3	61.8	60.0	17.4	22.5	-19.1	-	-9.1	-15.2	-	-15.6
Трговија	11.8	-7.4	7.3	11.4	6.5	13.5	12.3	12.9	4.7	-	2.2	11.0	-	5.4
Телекомуникации	8.9	6.6	18.3	16.8	13.2	16.6	17.4	19.8	17.3	-	15.9	17.4	-	17.0

Извор: Државен завод за статистика на Република Македонија.

Табела 5

СЕЛЕКТИРАНИ ИНДУСТРИСКИ ДЕЈНОСТИ

	2008	2009	2010	2011	2011				2012		јуни 2012	
					Кв.1	Кв.2	Кв.3	Кв.4	Кв.1	Кв.2		
	годишни промени во %										*промена, %*	*придонес, п.п.*
Рударство и вадење на камен	9.4	-12.4	-3.8	7.4	7.9	14.6	-5.2	13.4	-10.4	-7.4	6.4	0.3
Производство на прехранбени производи	7.6	-2.3	2.8	0.8	-3.8	0.8	-6.0	11.2	5.2	0.5	0.8	0.1
Производство на пијалаци	9.9	-0.3	-9.2	-13.3	-17.4	-16.5	-9.7	-12.3	4.6	2.4	-6.4	-0.3
Производство на тутунски производи	1.9	-3.2	19.6	16.8	1.3	43.1	21.8	-3.2	16.8	5.7	-27.9	-3.4
Производство на облека	-20.0	-11.8	-4.7	19.2	35.2	26.4	11.3	6.4	-19.5	-13.5	1.6	0.1
Печатење и продукција на снимени медиуми (записи)	57.3	26.8	-34.2	-5.6	8.6	6.4	-15.7	-15.5	-22.2	-4.3	1.6	0.0
Производство на кокс и рафинирани нафтени производи	1.6	-8.9	-6.2	-20.3	43.0	-46.2	-23.0	-37.6	-49.1	-82.1	-94.4	-0.8
Производство на основни фармацевтски производи и фармацевтски препарати	25.2	-13.2	-2.8	8.2	11.0	5.1	5.0	10.8	-1.6	10.1	12.7	0.3
Производство на други неметални минерални производи	-3.0	-12.1	-14.2	10.0	13.1	14.5	11.4	-0.1	-22.6	-21.5	-31.1	-2.7
Производство на метали	-5.3	-43.0	31.8	7.0	34.0	11.1	7.7	-16.1	-3.8	-8.6	8.2	0.9
Производство на фабрикувани метални производи, освен машини и опрема	52.0	38.8	-53.5	-12.8	30.8	-11.0	-29.7	-16.3	50.1	65.4	72.7	3.2
Производство на електрична опрема	27.8	-24.8	-43.2	2,2 пати	2,9 пати	2,9 пати	2,2 пати	22.9	-47.5	-53.5	-57.9	-3.6
Производство на останата опрема за транспорт	-18.4	-46.4	44.5	2,0 пати	3,6 пати	79.2	2,2 пати	37.8	-0.8	49.1	21.5	0.4
Снабдување со електрична енергија, гас, пареа и климатизација	-3.1	8.7	14.4	-11.1	-3.1	-21.6	-16.7	-4.1	-17.6	-5.1	12.7	1.2

Извор: Државен завод за статистика на Република Македонија.

Табела 6

ИНДИКАТИВНИ КАТЕГОРИИ ЗА ЛИЧНАТА ПОТРОШУВАЧКА

	2008	2009	2010	2011	2010				2011				2012		Најнови податоци		
					Кв.1	Кв.2	Кв.3	Кв.4	Кв.1	Кв.2	Кв.3	Кв.4	Кв.1	Кв.2	Апр-12	Мај-12	Јун-12
	реални годишни промени во %																
Промет во трговија на мало*	3.1	-2.9	2.2	8.2	0.9	1.5	4.4	1.7	7.4	6.7	9.9	8.4	-4.4	-	-4.1	-2.2	-
Приходи од ДДВ*	1.4	-1.9	5.4	7.9	-0.1	23.1	6.0	-4.2	15.1	-0.5	7.3	10.6	-2.8	-12.1	-8.5	-24.6	-3.4
Увоз на стоки за широка потрошувачка*	9.8	-8.7	7.8	1.4	-1.4	15.2	13.2	4.2	4.5	-7.7	4.6	4.8	0.3	0.0	1.3	-1.9	0.6
Домашно производство на потрошни добра	5.8	-4.6	-1.8	6.8	-5.8	-7.5	2.5	2.7	8.2	16.4	3.9	0.4	-6.0	-5.8	-3.2	-2.7	-10.8
Кредити на население*	31.8	4.0	2.2	5.1	-0.4	0.8	2.1	2.2	1.4	2.8	4.0	5.1	5.7	4.5	4.6	4.7	4.5
Просечна нето-плата*	1.9	10.7	1.4	-2.4	2.8	1.1	1.1	0.7	-2.1	-3.1	-1.9	-2.4	-1.5	-	-1.1	-2.4	-
Приватни нето-трансфери*	-12.5	18.6	20.0	2.2	105.2	30.3	3.1	0.5	-7.6	-12.8	1.4	25.7	30.6	-	29.3	36.8	-
Пензии*	8.4	9.5	1.1	0.4	2.5	2.1	0.0	0.0	-0.9	-0.2	0.2	2.5	3.4	2.2	2.5	2.4	1.8

*реалните стапки на раст се пресметени од НБРМ, со делење на номиналните стапки на раст со годишната инфлација, мерена според трошоците на живот.

Извор: Државен завод за статистика, Министерство за финансии и пресметки на НБРМ.

Табела 7

ИНДИКАТИВНИ КАТЕГОРИИ ЗА ИНВЕСТИЦИИТЕ

	2008	2009	2010	2011	2010				2011				2012		Најнови податоци		
					Кв.1	Кв.2	Кв.3	Кв.4	Кв.1	Кв.2	Кв.3	Кв.4	Кв.1	Кв.2	Апр-12	Мај-12	Јун-12
	реални годишни промени во %, освен за СДИ промените на реалните износи се во милиони денари																
Увоз на средства за работа*	19.4	-3.3	-12.7	2.2	-32.2	-11.0	5.0	-10.0	8.3	16.9	-6.6	-6.0	-9.3	-11.5	-10.0	-11.7	-13.0
Извршени градежни работи*	16.3	14.9	12.9	29.4	7.1	-8.4	33.5	17.0	55.4	52.8	13.4	18.8	-21.1	-	-11.0	-16.9	-
Домашно производство на капитални производи	-1.0	-23.1	-10.8	41.0	-27.7	-5.9	-12.7	5.1	64.5	44.7	43.0	18.6	-13.9	-13.6	1.2	-19.9	-18.8
Државни капитални инвестиции*	36.7	-32.3	12.4	11.1	24.0	-26.4	73.8	-1.5	19.5	70.8	-16.5	-0.8	2.4	-25.5	-32.9	-26.8	-13.0
Странски директни инвестиции**	-8211.9	-14385.6	711.9	7591.5	-750.6	-1175.6	-35.1	2673.2	10323.0	-6258.5	-323.3	3850.3	-7562.5	-	-325.2	2216.8	-
Долгорочни кредити на претпријатија*	25.9	8.6	9.1	6.6	4.5	7.8	8.8	9.1	10.3	12.9	11.5	6.6	7.7	5.5	6.6	7.0	5.5
Залихи на готови производи	-5.6	-2.1	-3.3	12.1	-6.8	-18.0	-6.7	-5.8	6.0	19.5	18.2	6.0	-3.9	-	-3.3	-1.8	-

*реалните стапки на раст се пресметени од НБРМ, со делење на номиналните стапки на раст со годишната инфлација, мерена според трошоците на живот.

**реалните износи се пресметани од НБРМ, со делење на номиналните износи со нивото на индексот на потрошувачките цени.

Извор: Државен завод за статистика, Министерство за финансии и пресметки на НБРМ.

Табела 8

БУЏЕТ НА РЕПУБЛИКА МАКЕДОНИЈА (Централен буџет и буџети на фондови)

	2011				Вкупно 2011	2012		Јан-Јун 2012	годишни стапки на промени во 2012 година (во %)			процент на реализација
во милиони денари	**Кв.1**	**Кв.2**	**Кв.3**	**Кв.4**		**Кв.1**	**Кв.2**		**Кв.1**	**Кв.2**	**Јан-Јун**	**Јан-Јун**
ВКУПНИ ПРИХОДИ	***31,422***	***36,042***	***34,444***	***35,258***	***137,166***	***31,798***	***35,139***	***66,937***	***1.2***	***-2.5***	***-0.8***	***44.8***
Даночни приходи и придонеси	**27,332**	**29,519**	**30,461**	**31,357**	**118,669**	**27,872**	**28,962**	**56,834**	**2.0**	**-1.9**	**0.0**	**45.9**
Даночни приходи (ССП)	192	146	151	215	704	210	192	402	9.4	31.5	18.9	88.9
Даноци	18,002	19,411	20,247	20,546	78,206	18,217	18,592	36,809	1.2	-4.2	-1.6	45.0
Персонален данок на доход	2,242	2,325	2,288	2,658	9,513	2,298	2,363	4,661	2.5	1.6	2.1	45.6
Данок на добивка	920	1,496	731	741	3,888	964	1,312	2,276	4.8	-12.3	-5.8	58.4
ДДВ	9,834	10,140	11,037	11,213	42,224	9,798	9,100	18,898	-0.4	-10.3	-5.4	42.7
Акцизи	3,423	3,687	4,326	4,077	15,513	3,399	4,034	7,433	-0.7	9.4	4.5	46.5
Увозни давачки	809	950	1,027	993	3,779	932	994	1,926	15.2	4.6	9.5	48.2
Други даноци	774	813	838	864	3,289	826	789	1,615	6.7	-3.0	1.8	46.1
Придонеси	9,138	9,962	10,063	10,596	39,759	9,445	10,178	19,623	3.4	2.2	2.7	47.3
Фонд за ПИОМ	6,188	6,740	6,792	7,170	26,890	6,375	6,876	13,251	3.0	2.0	2.5	48.4
Агенција за вработување	388	425	434	452	1,699	402	437	839	3.6	2.8	3.2	43.7
Фонд за здравствено осигурување	2,562	2,797	2,837	2,974	11,170	2,668	2,865	5,533	4.1	2.4	3.2	45.5
Неданочни приходи	**2,922**	**3,585**	**3,358**	**2,979**	**12,844**	**2,782**	**3,087**	**5,869**	**-4.8**	**-13.9**	**-9.8**	**38.6**
Капитални приходи	**605**	**2,558**	**232**	**392**	**3,787**	**746**	**2,697**	**3,443**	**23.3**	**5.4**	**8.9**	**59.2**
Странски донации	**231**	**277**	**254**	**325**	**1,087**	**280**	**296**	**576**	**21.2**	**6.9**	**13.4**	**13.9**
Приходи од наплатени заеми	**332**	**103**	**139**	**205**	**779**	**118**	**97**	**215**	**-64.5**	**-5.8**	**-50.6**	**35.8**
ВКУПНИ РАСХОДИ	***35,148***	***40,048***	***36,103***	***37,350***	***148,649***	***36,328***	***38,656***	***74,984***	***3.4***	***-3.5***	***-0.3***	***46.4***
Тековни трошоци	**31,133**	**35,164**	**31,830**	**32,812**	**130,939**	**32,113**	**34,941**	**67,054**	**3.1**	**-0.6**	**1.1**	**47.8**
Плати и надоместоци	5,755	5,773	5,821	5,798	23,147	5,680	5,702	11,382	-1.3	-1.2	-1.3	49.4
Стоки и услуги	3,497	3,768	3,128	3,565	13,958	3,739	3,328	7,067	6.9	-11.7	-2.7	44.4
Трансфери	21,523	24,938	21,392	22,510	90,363	22,164	25,110	47,274	3.0	0.7	1.7	48.4
Трансфери (ССП)	173	211	218	195	797	208	191	399	20.2	-9.5	3.9	40.0
Социјални трансфери	15,961	17,223	16,665	17,339	67,188	17,015	17,254	34,269	6.6	0.2	3.3	48.7
Други трансфери	5,389	7,504	4,509	4,976	22,378	4,941	7,665	12,606	-8.3	2.1	-2.2	48.0
Каматни плаќања	358	685	1,489	939	3,471	530	801	1,331	48.0	16.9	27.6	36.3
Камати по домашен долг	196	444	224	243	1,107	242	347	589	23.5	-21.8	-8.0	64.4
Камати по надворешен долг	162	241	1,265	696	2,364	288	454	742	77.8	88.4	84.1	27.0
Капитални трошоци	**4,015**	**4,884**	**4,273**	**4,538**	**17,710**	**4,215**	**3,715**	**7,930**	**5.0**	**-23.9**	**-10.9**	**37.0**
БУЏЕТСКИ ДЕФИЦИТ / СУФИЦИТ	***-3,726***	***-4,006***	***-1,659***	***-2,092***	***-11,483***	***-4,530***	***-3,517***	***-8,047***	***21.6***	***-12.2***	***4.1***	***66.3***

Извор: Министерство за финансии на Република Македонија.

Табела 9

БИЛАНС НА ПЛАЌАЊА

	2008	**2009**	**2010**	1	2	3	4	5	6	7	8	9	10	11	12	**2011**	1	2	3	4	5	**2012**
	во милиони евра																					
I. Тековна сметка	**-862,2**	**-457,1**	**-150,4**	-92,7	-73,3	-34,3	-41,6	-0,1	-17,7	-7,0	26,5	27,2	25,6	-59,1	45,5	**-201,1**	-43,3	-26,0	-47,2	-74,1	-10,9	**-201,4**
А. Стоки	**-1.762,5**	**-1.559,6**	**-1.467,8**	-193,3	-142,2	-126,0	-149,1	-102,8	-122,8	-158,9	-132,6	-111,8	-100,0	-177,4	-164,9	**-1.681,7**	-145,4	-107,9	-157,4	-200,9	-138,6	**-750,3**
- Извоз на стоки, ф.о.б	**2.692,6**	**1.932,6**	**2.492,8**	222,2	238,6	251,6	276,1	285,2	256,1	234,1	278,6	312,3	281,6	265,7	276,7	**3.178,9**	208,9	233,4	263,9	239,4	261,1	**1.206,7**
- Увоз на стоки, ф.о.б.	**-4.455,1**	**-3.492,2**	**-3.960,7**	-415,5	-380,9	-377,6	-425,2	-388,0	-378,9	-392,9	-411,3	-424,1	-381,5	-443,1	-441,5	**-4.860,5**	-354,3	-341,4	-421,4	-440,2	-399,7	**-1.957,0**
Б. Услуги	**9,3**	**16,5**	**49,4**	14,1	-5,8	11,0	4,6	9,7	9,3	12,6	15,6	9,3	7,3	0,3	9,3	**97,4**	-4,8	-7,6	2,2	0,6	-0,4	**-10,0**
- Приливи	**692,0**	**617,6**	**693,8**	60,2	49,7	67,5	62,2	66,6	66,3	73,0	76,7	70,4	67,0	63,4	77,0	**799,9**	56,0	52,3	62,3	60,2	68,5	**299,2**
- Одлив	**-682,8**	**-601,1**	**-644,3**	-46,0	-55,5	-56,5	-57,6	-56,8	-57,0	-60,4	-61,1	-61,1	-59,7	-63,1	-67,7	**-702,5**	-60,8	-59,9	-60,1	-59,6	-68,8	**-309,2**
В. Доход	**-94,4**	**-47,3**	**-99,1**	-9,5	-8,1	-6,6	-9,6	-9,8	-8,4	-10,7	-7,8	-9,2	-9,5	-8,3	-12,2	**-109,5**	-6,7	-7,8	-11,6	-9,8	-12,8	**-48,8**
- Приливи	**185,2**	**128,0**	**146,6**	15,4	12,8	15,7	14,2	14,0	14,6	13,1	15,5	14,2	14,1	15,4	13,6	**172,7**	18,3	16,5	14,6	14,6	13,4	**77,4**
- Одлив	**-279,6**	**-175,3**	**-245,7**	-24,9	-20,9	-22,3	-23,8	-23,7	-23,0	-23,9	-23,3	-23,3	-23,6	-23,6	-25,8	**-282,2**	-25,1	-24,3	-26,2	-24,4	-26,2	**-126,2**
Г. Тековни трансфери	**985,5**	**1.133,3**	**1.367,2**	95,9	82,7	87,4	112,4	102,7	104,2	149,9	151,2	138,9	127,7	126,4	213,2	**1.492,6**	113,6	97,4	119,7	136,0	140,9	**607,6**
- Приливи	**1.033,2**	**1.181,0**	**1.414,0**	99,3	86,1	91,3	116,1	106,7	108,4	153,8	155,4	142,6	131,7	130,8	218,6	**1.540,8**	117,6	101,0	124,1	140,4	145,4	**628,5**
- Одлив	**-47,7**	**-47,7**	**-46,9**	-3,3	-3,4	-3,9	-3,7	-4,0	-4,3	-3,9	-4,1	-3,7	-4,1	-4,4	-5,3	**-48,1**	-3,9	-3,7	-4,4	-4,4	-4,5	**-20,8**
II. Капитална и финансиска сметка	**886,2**	**430,0**	**130,9**	96,6	76,5	51,4	51,4	2,9	14,1	-1,0	-29,5	-40,4	-25,4	56,9	-44,9	**208,5**	41,1	26,2	37,0	76,0	7,0	**187,3**
А. Капитална сметка	**-12,2**	**20,2**	**12,9**	7,8	0,9	0,8	1,2	1,4	0,9	3,1	0,5	0,3	0,4	0,9	2,7	**20,9**	0,1	2,3	0,7	1,0	0,4	**4,4**
- Приливи	**0,0**	**25,4**	**25,5**	8,0	1,9	2,0	2,3	2,4	2,5	4,0	2,3	1,5	1,9	2,9	4,3	**36,1**	1,8	3,1	2,0	1,7	1,7	**10,3**
- Одлив	**-12,2**	**-5,3**	**-12,6**	-0,3	-1,0	-1,2	-1,1	-1,0	-1,6	-0,9	-1,8	-1,1	-1,5	-2,0	-1,6	**-15,3**	-1,8	-0,8	-1,3	-0,7	-1,3	**-5,9**
Б. Финансиска сметка	**898,4**	**409,8**	**118,0**	88,8	75,6	50,6	50,2	1,5	13,2	-4,2	-30,0	-40,7	-25,9	56,0	-47,6	**187,6**	41,0	23,9	36,3	75,0	6,6	**182,8**
1. Директни инвестиции	**409,4**	**136,9**	**157,6**	46,6	61,2	93,8	-22,9	-17,5	-22,0	21,6	28,4	-13,4	29,3	74,9	21,8	**301,9**	28,4	29,4	6,0	-29,6	28,7	**62,9**
Директни инвестиции во странство	**9,5**	**-8,1**	**-1,4**	-0,3	-0,2	0,2	0,0	0,3	0,0	0,0	-0,1	-0,9	-0,4	-0,1	-0,1	**-1,6**	-0,5	0,0	-0,1	0,0	4,5	**3,9**
Директни инвестиции во земјата	**399,9**	**145,0**	**159,1**	46,9	61,4	93,6	-22,9	-17,8	-22,0	21,6	28,4	-12,4	29,6	75,1	21,9	**303,5**	28,8	29,4	6,1	-29,6	24,2	**59,0**
2. Портфолио инвестиции	**-50,6**	**104,0**	**-61,7**	0,2	-2,2	-1,2	0,2	0,8	-5,5	-14,8	-2,8	1,0	-6,5	-3,7	-7,5	**-42,0**	0,2	1,8	0,9	8,1	0,0	**10,9**
Средства	**-0,5**	**-37,6**	**-21,9**	-1,3	-3,0	-2,3	-2,7	0,0	-2,6	0,6	0,4	0,0	3,1	0,0	0,2	**-7,6**	-0,2	-0,9	-1,5	-1,8	-1,4	**-5,8**
Обврски	**-50,1**	**141,7**	**-39,7**	1,6	0,8	1,1	2,9	0,7	-2,9	-15,4	-3,2	1,0	-9,6	-3,7	-7,7	**-34,4**	0,3	2,7	2,4	9,9	1,4	**16,7**
3. Останати инвестиции	**464,4**	**245,8**	**83,7**	60,4	3,1	162,4	59,7	6,4	1,9	-52,1	-48,5	-20,3	-52,8	-30,5	169,4	**259,1**	-8,6	-6,8	56,5	85,6	-39,4	**87,2**
3.1. Средства	**207,4**	**-107,0**	**-159,7**	28,3	-8,7	-25,1	-74,3	-60,4	-16,8	-180,2	32,7	99,5	-211,9	-25,6	40,6	**-401,9**	-72,1	25,0	-32,0	59,3	2,3	**-17,5**
3.1.1. Трговски кредити	**0,0**	**0,0**	**0,0**	0,0	0,0	0,0	0,0	0,0	0,0	0,0	0,0	0,0	0,0	0,0	0,0	**0,0**	0,0	0,0	0,0	0,0	0,0	**0,0**
3.1.2. Заеми	**-4,7**	**-19,1**	**7,3**	-0,5	-1,4	-1,0	-49,2	-57,4	-9,1	-98,3	53,7	73,8	-201,1	-17,1	77,4	**-230,2**	-83,4	62,8	-49,6	43,7	19,3	**-7,2**
3.1.2.1. Монетарна власт	**0,0**	**0,0**	**0,0**	0,0	0,0	0,0	-49,7	-57,5	-11,1	-97,8	54,1	73,2	-202,4	-15,8	73,9	**-233,1**	-83,2	64,8	-45,0	44,4	19,5	**0,5**
3.1.2.2. Држава	**0,0**	**0,0**	**0,0**	0,0	0,0	0,0	0,0	0,0	0,0	0,0	0,0	0,0	0,0	0,0	0,0	**0,0**	0,0	0,0	0,0	0,0	0,0	**0,0**
3.1.2.3. Банки	**-0,3**	**-16,0**	**6,9**	-0,5	-1,0	-1,0	0,7	0,3	1,9	-0,6	-0,7	0,7	1,5	-0,8	3,5	**3,7**	-1,2	-1,6	-4,4	-1,7	-0,1	**-8,9**
3.1.2.4. Останати сектори	**-4,4**	**-3,2**	**0,4**	0,0	-0,4	0,1	-0,3	-0,2	0,1	0,1	0,4	-0,1	-0,2	-0,4	0,0	**-0,9**	1,0	-0,4	-0,2	1,0	-0,1	**1,2**
3.1.3. Валути и депозити	**211,3**	**-88,1**	**-167,2**	28,9	-7,3	-23,8	-25,3	-2,9	-7,7	-82,0	-21,1	25,9	-11,0	-8,6	-36,7	**-171,6**	11,2	-37,9	17,7	15,6	-17,0	**-10,3**
3.1.3.1. Монетарна власт	**16,0**	**0,0**	**0,6**	0,0	0,0	0,1	0,0	0,0	0,0	0,0	0,0	0,0	0,0	0,0	0,0	**0,0**	0,0	0,0	0,0	0,0	0,0	**0,0**
3.1.3.2. Држава	**0,0**	**0,0**	**0,0**	0,0	0,0	0,0	0,0	0,0	0,0	0,0	0,0	0,0	0,0	0,0	0,0	**0,0**	0,0	0,0	0,0	0,0	0,0	**0,0**
3.1.3.3. Банки	**238,5**	**-86,0**	**-78,6**	30,9	-3,1	-18,9	-17,8	6,8	2,5	-72,1	-11,0	43,7	8,1	11,8	-17,2	**-36,4**	29,0	-19,8	39,8	37,2	11,8	**98,0**
3.1.3.4. Останати сектори	**-43,2**	**-2,0**	**-89,2**	-2,0	-4,2	-5,0	-7,5	-9,7	-10,2	-10,0	-10,1	-17,7	-19,2	-20,3	-19,5	**-135,3**	-17,7	-18,1	-22,1	-21,6	-28,7	**-108,3**
3.1.4. Останати средства	**0,8**	**0,1**	**0,2**	0,0	0,0	-0,3	0,3	0,0	-0,1	0,1	0,1	-0,2	0,2	0,0	-0,1	**-0,1**	0,0	0,1	-0,1	0,0	0,0	**0,0**
3.2. Обврски	**256,9**	**352,8**	**243,4**	32,1	11,7	187,5	134,0	66,7	18,7	128,2	-81,3	-119,8	159,2	-4,8	128,9	**661,0**	63,5	-31,8	88,5	26,3	-41,8	**104,7**
3.2.1. Трговски кредити	**-4,4**	**169,1**	**64,2**	60,9	6,8	-77,5	42,2	-12,0	-2,3	29,0	-1,9	-52,6	-37,9	20,0	32,8	**7,5**	28,8	5,8	32,1	53,7	-17,6	**102,9**
3.2.2. Заеми	**241,9**	**69,9**	**120,3**	2,9	8,5	247,6	80,6	66,2	21,6	85,2	-45,5	-79,6	192,7	1,0	81,6	**662,7**	51,7	-37,6	45,7	-54,3	-33,9	**-28,5**
3.2.2.1. Монетарна власт	**0,0**	**0,0**	**0,0**	0,0	0,0	0,0	49,7	57,2	11,4	97,3	-53,5	-73,2	202,1	16,0	-74,3	**232,5**	83,1	-64,2	44,8	-44,2	-19,5	**0,0**
3.2.2.2. Држава	**36,1**	**7,0**	**37,7**	2,3	-0,6	231,2	-3,2	7,7	9,4	3,1	3,9	-4,3	-2,8	-11,9	131,6	**366,5**	0,8	-0,5	1,6	-5,8	-4,5	**-8,5**
3.2.2.3. Банки	**-17,0**	**58,9**	**110,7**	0,4	0,7	19,9	29,8	0,5	0,1	-20,2	1,3	-5,8	-2,6	1,0	21,5	**46,6**	-24,8	27,4	-0,7	-5,0	-7,5	**-10,7**
3.2.2.4. Останати сектори	**222,7**	**4,0**	**-28,1**	0,2	8,4	-3,6	4,4	0,8	0,7	5,0	2,8	3,7	-4,1	-4,1	2,8	**17,0**	-7,4	-0,2	0,0	0,7	-2,4	**-9,4**
3.2.3. Валути и депозити	**12,1**	**26,0**	**-2,8**	-32,7	-5,2	13,7	8,8	9,8	-7,2	10,1	-41,9	9,6	2,3	-32,5	3,3	**-61,9**	-5,3	0,4	6,7	25,4	3,8	**31,0**
3.2.3.1. Монетарна власт	**0,0**	**0,0**	**0,0**	0,0	0,0	0,0	0,0	0,0	0,0	0,0	0,0	0,0	0,0	0,0	0,0	**0,0**	0,0	0,0	0,0	0,0	0,0	**0,0**
3.2.3.2. Држава	**0,0**	**0,0**	**0,0**	0,0	0,0	0,0	0,0	0,0	0,0	0,0	0,0	0,0	0,0	0,0	0,0	**0,0**	0,0	0,0	0,0	0,0	0,0	**0,0**
3.2.3.3. Банки	**12,1**	**26,0**	**-2,8**	-32,7	-5,2	13,7	8,8	9,8	-7,2	10,1	-41,9	9,6	2,3	-32,5	3,3	**-61,9**	-5,3	0,4	6,7	25,4	3,8	**31,0**
3.2.3.4. Останати сектори	**0,0**	**0,0**	**0,0**	0,0	0,0	0,0	0,0	0,0	0,0	0,0	0,0	0,0	0,0	0,0	0,0	**0,0**	0,0	0,0	0,0	0,0	0,0	**0,0**
3.2.4. Останати обврски	**7,4**	**87,9**	**61,7**	1,1	1,7	3,7	2,4	2,7	6,7	3,8	8,0	2,7	2,0	6,7	11,2	**52,7**	-11,6	-0,4	3,9	1,5	5,9	**-0,7**
4. Бруто официјални резерви /1	**75,3**	**-76,9**	**-61,7**	-18,4	13,5	-204,5	13,3	11,9	38,8	41,1	-7,0	-7,9	4,1	15,2	-231,4	**-331,3**	21,2	-0,5	-27,1	10,9	17,4	**21,8**
III. Нето грешки и пропусти	**-24,0**	**27,1**	**19,5**	-3,9	-3,1	-17,1	-9,8	-2,8	3,6	8,1	3,0	13,2	-0,2	2,2	-0,6	**-7,4**	2,2	-0,2	10,2	-1,9	3,9	**14,2**

1/ Без ценовни промени и курсни разлики.

Извор: НБРМ.

Табела 10

НАДВОРЕШНОТРГОВСКА РАЗМЕНА СПОРЕД СМТК

во милиони евра	**Вкупно**	Производи за храна	Пијалоци и тутун	Суровини освен гориво	Минерални горива, мазива и сл.	Животински и растителни масла	Хемиски производи	Производи класирани по материјали	Машини транспортни уреди	Разни готови производи	Трансакции и неспомната стока
						ИЗВОЗ					
2008	**2.698**	210	149	183	211	8	123	1.079	127	606	1
2009	**1.937**	202	141	123	145	6	123	551	110	535	1
2010	**2.535**	249	153	196	195	8	288	750	150	542	2
2011	**3.198**	267	170	207	266	13	538	883	253	599	2
1	**222**	13	18	16	20	1	42	60	11	41	0
2	**240**	15	7	15	17	0	54	65	17	48	0
3	**252**	21	8	18	19	1	48	69	18	50	0
4	**278**	30	8	18	27	1	47	81	22	45	0
5	**286**	23	14	19	25	1	47	89	20	49	0
6	**260**	23	12	18	27	1	39	68	19	52	1
7	**239**	21	11	20	25	2	27	63	19	52	0
8	**279**	22	14	16	32	1	44	70	22	58	0
9	**313**	30	23	19	24	1	53	87	26	50	0
10	**286**	28	15	17	15	1	50	80	28	50	0
11	**266**	22	22	16	20	2	34	78	25	48	0
12	**277**	19	20	15	17	1	52	72	26	56	0
2012											
1	**210**	11	15	14	18	1	35	53	20	43	0
2	**236**	13	18	13	16	1	44	61	22	47	0
3	**267**	22	12	18	16	1	51	69	27	51	0
4	**240**	24	9	15	20	1	40	70	22	39	0
5	**279**	23	14	22	16	1	52	77	27	47	0
6	**261**	25	15	17	13	1	35	78	26	51	0
						УВОЗ					
2008	**4.664**	424	35	236	956	46	416	1.257	986	308	1
2009	**3.637**	401	37	145	583	33	408	868	873	282	7
2010	**4.137**	421	44	219	729	39	500	1.048	831	302	4
2011	**5.038**	483	49	263	1.034	55	596	1.404	841	310	4
1	**429**	31	2	19	70	3	84	148	55	16	0
2	**394**	38	2	16	101	4	53	94	63	21	0
3	**389**	43	3	21	83	3	42	98	71	24	0
4	**442**	38	4	21	99	3	47	127	80	24	0
5	**404**	35	4	21	57	4	49	127	76	30	0
6	**394**	37	5	21	76	3	48	107	66	30	0
7	**409**	45	6	21	94	5	46	97	67	26	0
8	**428**	38	5	24	93	5	49	107	82	25	0
9	**438**	35	4	23	75	5	47	149	73	28	0
10	**397**	43	3	21	78	6	43	117	57	29	0
11	**456**	49	4	30	98	6	44	126	70	28	0
12	**457**	50	5	26	108	6	43	108	80	30	2
2012											
1	**369**	35	4	20	106	5	31	100	51	18	0
2	**355**	35	3	16	113	5	44	58	63	19	0
3	**439**	50	8	29	102	7	57	100	63	24	0
4	**458**	45	5	29	67	3	44	171	69	23	2
5	**454**	43	5	32	84	6	54	139	65	26	0
6	**383**	42	4	24	67	6	46	107	62	24	0

Извор: Државен завод за статистика на Република Македонија.

Табела 11

НАДВОРЕШНОТРГОВСКА РАЗМЕНА СПОРЕД ЕКОНОМСКИ ПАРТНЕРИ-ГРУПАЦИИ

во милиони евра	**Вкупно**	1. Развиени земји - вкупно	1.1. Европска унија	1.2. ЕФТА	1.3. Развиени земји	2. Западен Балкан	3. Земји во развој	4. Неразвиени земји	5. Останати
	ИЗВОЗ								
2008	**2.698**	1.680	1.606	12	62	958	57	2	0
2009	**1.937**	1.132	1.093	14	25	716	64	25	0
2010	**2.535**	1.604	1.566	16	22	771	157	3	0
2011	**3.198**	2.043	1.938	23	82	879	260	15	0
1	**222**	150	142	2	6	51	21	0	0
2	**240**	167	160	2	6	53	19	0	0
3	**252**	162	155	2	5	69	20	0	0
4	**278**	181	172	2	6	79	19	0	0
5	**286**	181	173	2	5	81	24	0	0
6	**260**	159	154	2	3	79	21	0	0
7	**239**	142	134	2	6	72	24	1	0
8	**279**	169	165	1	3	89	19	3	0
9	**313**	193	184	2	7	87	29	4	0
10	**286**	188	179	2	6	76	21	1	0
11	**266**	172	154	2	16	75	17	3	0
12	**277**	180	165	2	14	67	26	3	0
2012									
1	**210**	143	128	1	14	47	19	0	0
2	**236**	174	160	2	12	46	14	2	0
3	**267**	184	172	3	9	67	15	1	0
4	**240**	155	145	1	8	70	13	3	0
5	**279**	185	169	2	14	72	20	2	0
6	**261**	176	159	2	14	63	19	3	0
	УВОЗ								
2008	**4.664**	2.671	2.250	202	219	516	1.430	48	0
2009	**3.637**	2.198	1.899	93	205	428	972	39	0
2010	**4.137**	2.475	2.199	76	199	475	1.145	43	0
2011	**5.038**	3.066	2.739	128	199	574	1.347	52	0
1	**429**	292	271	8	13	33	100	4	0
2	**394**	225	200	13	13	47	119	3	0
3	**389**	214	186	10	18	44	127	4	0
4	**442**	250	224	10	16	48	139	5	0
5	**404**	267	243	9	15	46	85	5	0
6	**394**	253	229	9	15	50	86	5	0
7	**409**	237	214	8	15	49	117	6	0
8	**428**	241	215	10	15	48	135	5	0
9	**438**	299	269	12	18	52	84	4	0
10	**397**	253	215	14	24	52	88	4	0
11	**456**	266	236	11	19	49	137	4	0
12	**457**	267	237	14	17	56	130	4	0
2012									
1	**369**	225	201	12	12	35	105	3	0
2	**355**	192	168	12	12	34	126	4	0
3	**439**	276	249	12	15	55	104	4	0
4	**458**	318	288	10	20	49	87	4	0
5	**454**	298	269	10	20	51	98	6	0
6	**383**	251	229	6	16	50	78	5	0

Извор: Државен завод за статистика на Република Македонија.

Табела 12

МЕНУВАЧКИ ПАЗАР

	БАНКИ			МЕНУВАЧНИЦИ			ВКУПНО		
	Понуда	Побарувачка	Нето-откуп	Понуда	Побарувачка	Нето-откуп	Понуда	Побарувачка	Нето-откуп
	во милиони евра								
2004	286,3	149,2	137,1	494,6	266,3	228,3	780,9	415,5	365,4
2005	340,3	108,6	231,7	541,1	235,6	305,5	881,4	344,2	537,2
2006	429,7	126,5	303,2	555,8	208,0	347,8	985,5	334,5	651,0
2007	470,7	191,5	279,2	609,1	200,8	408,3	1.079,9	392,4	687,5
2008	544,6	317,4	227,2	585,0	209,3	375,7	1.129,6	526,6	602,9
2009	476,2	282,0	194,3	766,6	197,1	569,5	1.242,8	479,1	763,8
2010	480,3	175,1	305,2	815,9	148,5	667,5	1.296,3	323,6	972,7
2011	464,4	165,6	298,7	924,2	146,8	777,3	1.388,5	312,5	1.076,1
1	29,8	12,0	17,8	47,5	9,7	37,7	77,3	21,7	55,6
2	30,6	12,1	18,5	48,3	12,1	36,2	78,9	24,2	54,7
3	33,4	16,8	16,6	51,2	12,6	38,5	84,6	29,5	55,1
4	34,0	15,4	18,6	63,6	11,6	52,0	97,7	27,0	70,7
5	36,1	15,9	20,2	62,6	12,7	49,9	98,7	28,6	70,1
6	36,6	15,9	20,7	64,1	12,7	51,4	100,6	28,5	72,1
7	42,4	16,0	26,4	108,0	12,6	95,4	150,4	28,6	121,8
8	43,8	14,0	29,9	103,4	12,1	91,3	147,2	26,1	121,2
9	38,2	10,8	27,5	91,3	12,5	78,8	129,6	23,3	106,3
10	36,9	10,6	26,3	82,9	12,6	70,3	119,8	23,2	96,6
11	39,7	11,5	28,2	80,4	12,6	67,8	120,1	24,1	96,0
12	62,8	14,7	48,1	120,8	12,9	107,9	183,6	27,6	156,0
1-7.2012	238,2	64,8	173,4	614,3	88,5	525,8	852,5	153,3	699,2
1	34,0	8,7	25,3	76,3	10,3	65,9	110,2	19,0	91,3
2	30,1	7,7	22,4	61,3	11,1	50,2	91,4	18,9	72,6
3	32,2	9,1	23,1	77,8	13,0	64,8	110,0	22,0	88,0
4	33,4	8,1	25,4	90,2	11,4	78,9	123,7	19,4	104,3
5	36,7	10,6	26,1	95,6	12,9	82,8	132,3	23,4	108,9
6	32,9	9,3	23,6	85,5	15,4	70,1	118,4	24,7	93,6
7	39,0	11,4	27,6	127,5	14,5	113,0	166,5	25,9	140,6

Извор: НБРМ.

Табела 13

НЕДК И РЕДК

	НЕДК	РЕДК-ТЖ	Релативни цени - ТЖ	РЕДК - ЦП	Релативни цени - ЦП
	индекси 2006=100				
2004	97,8	106,5	108,8	104,3	106,6
2005	99,8	102,2	102,5	101,2	101,4
2006	100,0	100,0	100,0	100,0	100,0
2007	99,6	97,2	97,6	96,5	97,0
2008	100,6	98,7	98,0	97,2	96,6
2009	106,6	99,7	93,5	98,5	92,4
2010	106,0	97,0	91,4	99,5	93,9
2011	106,9	96,5	90,3	101,7	95,2
1	106,8	97,4	91,2	100,9	94,5
2	106,5	97,5	91,6	100,8	94,6
3	106,5	97,8	91,8	102,9	96,6
4	106,4	97,4	91,5	102,7	96,5
5	105,9	96,6	91,3	101,5	95,9
6	106,1	96,0	90,4	101,5	95,6
7	106,5	95,5	89,6	100,7	94,5
8	107,5	96,5	89,7	102,9	95,7
9	107,6	95,7	89,0	102,0	94,8
10	107,8	95,6	88,8	101,9	94,6
11	107,7	95,9	89,0	101,5	94,2
12	107,6	96,1	89,3	101,8	94,6
2012					
1	107,5	97,8	91,1	100,8	93,8
2	107,5	98,0	91,1	102,6	95,4
3	107,8	97,5	90,4	103,7	96,2
4	106,2	96,4	90,8	101,7	95,8
5	108,2	97,9	90,5	103,7	95,9
6	109,1	97,6	89,4	104,5	95,8

Извор: НБРМ.

Табела 14

ДЕВИЗНИ КУРСЕВИ

	Просечен курс				Курс на крај на период			
	Ден/CHF	**Ден/GBP**	**Ден/USD**	**Ден/EUR**	**Ден/CHF**	**Ден/GBP**	**Ден/USD**	**Ден/EUR**
2004	39,7337	90,4298	49,4105	61,3377	39,7085	86,4983	45,0676	61,3100
2005	39,5871	89,6186	49,2919	61,2958	39,3402	89,2717	51,8589	61,1779
2006	38,8981	89,7611	48,7854	61,1885	38,0696	91,1007	46,4496	61,1741
2007	37,2534	89,4324	44,7184	61,1838	36,8596	83,2901	41,6564	61,2016
2008	38,6300	77,1265	41,8646	61,2654	41,0428	63,0387	43,5610	61,4123
2009	40,5769	68,8041	44,0766	61,2728	41,1165	67,6695	42,6651	61,1732
2010	44,5956	71,7150	46,4574	61,5150	49,3026	71,5008	46,3140	61,5050
2011	49,9881	70,8931	44,2281	61,5289	50,5964	73,6322	47,5346	61,5050
1	48,1809	72,4702	45,9858	61,5116	47,5236	71,4427	44,8614	61,5050
2	47,4083	72,6380	45,0951	61,5075	48,0545	71,9104	44,6919	61,5050
3	47,8229	71,0588	43,9906	61,5183	47,3456	69,9923	43,6595	61,5162
4	47,4222	69,7080	42,6383	61,5200	47,8064	68,9834	41,3947	61,5125
5	49,0049	70,0430	42,8266	61,5297	50,7237	71,0577	43,1713	61,6141
6	50,9005	69,5135	42,8109	61,6103	51,1964	68,4819	42,7175	61,6200
7	52,2133	69,5330	43,1423	61,6168	53,9524	70,4154	43,1998	61,6029
8	55,0191	70,1998	42,9071	61,5086	52,0182	69,5301	42,4562	61,5063
9	51,4977	70,4906	44,5426	61,5027	50,3842	70,6415	45,1737	61,5040
10	50,0403	70,6839	44,9128	61,5042	50,3685	69,9437	43,4357	61,5050
11	49,9897	71,6720	45,3129	61,5025	50,0826	72,0569	46,1243	61,5114
12	50,1034	72,8051	46,6049	61,5134	50,5964	73,6322	47,5346	61,5050
2012								
1	50,7711	73,8973	47,6848	61,5049	51,0584	73,5882	46,9146	61,5050
2	50,9539	73,5147	46,5380	61,5024	51,0373	72,5321	45,7113	61,5000
3	50,9953	73,6944	46,5718	61,5016	51,0627	73,7558	46,0505	61,5050
4	51,1828	74,7904	46,7293	61,5394	51,2153	75,4693	46,5115	61,5301
5	51,3028	76,5755	47,9980	61,6301	51,2749	77,1936	49,5105	61,5812
6	51,2945	76,4874	49,2161	61,6075	51,2320	76,3908	48,9532	61,6321
7	51,2608	78,0377	50,0522	61,5723	51,2224	78,8845	50,2353	61,5181

Извор: НБРМ.

Табела 15

ТЕКОВИ НА КРЕИРАЊЕ И ПОВЛЕКУВАЊЕ НА ПРИМАРНИ ПАРИ

	Кумулативна промена I-XII.2011	Кумулативна промена I-VII.2012	Месечна промена VII.2012 / VI.2012
	во милиони денари		
Примарни пари*	3,681	1,130	1,568
Депозити на држава	-658	-2,900	618
Девизни трансакции	9,820	-1,777	-66
Банки	3,076	657	-309
Држава	6,744	-2,434	243
Благајнички записи	-6,301	4,969	1,436
Репо операции	0	1,600	-100
Расположив депозит	0	-748	347
Останати ставки	820	-14	-667

*Примарните пари не вклучуваат задолжителна резерва во девизи.

Извор: НБРМ.

Табела 16

БИЛАНС НА НБРМ (СКРАТЕНА ФОРМА)

	Кумулативна промена I - XII.2011	Кумулативна промена I - VII.2012	Месечна промена VII.2012 / VI.2012	Состојба VII.2012
	во милиони денари			
Примарни пари*	4,641	-73	1,367	53,571
Нето девизна актива	21,894	1,588	4,480	124,091
Нето домашна актива	-17,253	-1,660	-3,112	-70,520

*Вклучува готови пари во оптек (вклучително и готовината во благајна на банките), задолжителна резерва на денарските и девизните депозити и вишокот на издвоени ликвидни средства над обврската за задолжителна резерва.

Извор: НБРМ.

Табела 17

МОНЕТАРНИ АГРЕГАТИ

	2010				2011				2012			2010				2011				2012		
	Кв.1	Кв.2	Кв.3	Кв.4	Кв.1	Кв.2	Кв.3	Кв.4	Кв.1	Кв.2	јули	Кв.1	Кв.2	Кв.3	Кв.4	Кв.1	Кв.2	Кв.3	Кв.4	Кв.1	Кв.2	јули
	период во однос на претходен период, во %											*годишни промени, во %*										
M0	-4.3	7.9	-3.7	7.2	-3.4	2.4	-4.0	15.3	-9.0	7.0	2.6	19.8	27.1	9.5	6.6	7.6	2.1	1.8	9.5	3.1	7.7	6.6
M1	-3.7	4.5	2.4	6.7	-5.8	7.3	-0.9	6.6	-3.2	3.1	3.5	7.4	10.3	12.2	9.8	7.5	10.4	6.9	6.9	9.8	5.5	9.5
M4	1.7	4.6	0.7	4.8	0.9	2.0	2.4	4.1	1.0	0.3	1.8	10.7	14.8	13.4	12.2	11.4	8.6	10.5	9.7	9.8	8.0	7.3
M4-денарски дел	1.4	6.6	0.5	6.7	0.1	2.7	2.5	8.5	3.0	1.3	2.2	7.04	15.0	17.6	15.9	14.5	10.3	12.5	14.4	17.7	16.1	16.8

Извор: НБРМ.

Табела 18

ВКУПНИ ДЕПОЗИТИ КАЈ БАНКИ И ШТЕДИЛНИЦИ

	Состојба на 30.06.2012 година	Состојба на 31.07.2012 година	Месечна промена (јули 2012/јуни 2012)	Годишна промена јуни 2012/јуни 2011)	Годишна промена јули 2012/јули 2011)	Придонес во месечниот пораст на вкупните депозити во јули 2012 година	Придонес во годишниот пораст на вкупните депозити во јули 2012 година
	во милиони денари		*во %*			*во %*	
Вкупни депозити	236,426	239,593	1.3	7.6	6.7	100%	100%
Денарски*	125,740	127,363	1.3	16.9	17.4	51.2	126.1
Девизни	110,686	112,230	1.4	-1.3	-3.4	48.8	-26.1
Депозити на домаќинства	170,587	170,910	0.2	10.9	10.3	10.2	106.8
Денарски*	81,040	81,359	0.4	28.6	28.6	10.1	120.8
Девизни	89,547	89,551	0.0	-1.4	-2.3	0.1	-14.0
Депозити на претпријатија од приватен сектор	51,680	54,286	5.0	0.8	-0.9	82.3	-3.1
Денарски*	32,397	33,348	2.9	2.2	3.9	30.0	8.3
Девизни	19,283	20,938	8.6	-1.4	-7.6	52.3	-11.5

* Денарските депозити се со вклучени депозитни пари.

Извор: НБРМ.

Табела 19

ВКУПНИ ДЕПОЗИТИ КАЈ БАНКИ И ШТЕДИЛНИЦИ, ГОДИШНИ ПРОМЕНИ, ВО %

	2010				2011				2012		
	Кв.1	Кв.2	Кв.3	Кв.4	Кв.1	Кв.2	Кв.3	Кв.4	Кв.1	Кв.2	јули
Вкупни депозити	11.4	15.2	14.5	13.7	12.4	9.2	10.5	9.2	9.5	7.6	6.7
Денарски	7.7	15.9	21.0	19.9	17.2	11.8	13.0	14.3	18.6	16.9	17.4
Девизни	14.8	14.6	9.0	8.2	8.1	6.8	8.2	4.3	0.8	-1.3	-3.4
Краткорочни	6.9	11.1	8.4	7.7	7.6	2.1	6.7	7.8	7.1	5.9	3.0
Долгорочни	47.7	53.2	50.5	43.3	39.1	39.1	35.6	22.5	20.5	19.7	20.7
Претпријатија од приватен сектор	-5.5	7.6	6.8	6.4	11.3	-1.7	4.7	6.1	6.2	0.8	-0.9
Домаќинства	19.9	19.6	17.6	17.4	14.0	14.2	14.3	12.0	12.0	10.9	10.3

Извор: НБРМ.

Табела 20

ВКУПНИ КРЕДИТИ ДАДЕНИ ОД БАНКИ И ШТЕДИЛНИЦИ

	Состојба на 30.06.2012 година	Состојба на 31.07.2012 година	Месечна промена (јули 2012/јуни 2012)	Годишна промена јуни 2012/јуни 2011)	Годишна промена јули 2012/јули 2011)	Придонес во месечниот пораст на вкупните кредити во јули 2012 година	Придонес во годишниот пораст на вкупните кредити во јули 2012 година
	во милиони денари		*во %*			*во %*	
Вкупни кредити на банките	216,246	217,331	0.5	7.5	7.4	100%	100%
Денарски*	159,123	161,289	1.4	6.9	8.5	199.6	84.0
Девизни**	57,123	56,042	-1.9	9.2	4.4	-99.6	16.0
Домаќинства	84,544	85,093	0.6	6.8	6.6	50.6	35.0
Денарски	77,780	78,402	0.8	6.3	6.3	57.3	31.0
Девизни	6,764	6,691	-1.1	12.7	9.7	-6.7	4.0
Претпријатија	131,069	131,539	0.4	7.6	7.6	43.4	61.8
Денарски	80,758	82,240	1.8	6.9	10.0	136.6	49.9
Девизни	50,310	49,299	-2.0	8.7	3.7	-93.2	11.9

* Денарските кредити ги вклучуваат и кредитите со валутна клаузула.

** Девизните категории се вреднувани по тековниот девизен курс.

Извор: НБРМ.

Табела 21

ВКУПНИ КРЕДИТИ ДАДЕНИ ОД БАНКИ И ШТЕДИЛНИЦИ, ГОДИШНИ ПРОМЕНИ, ВО %

	2009				2010				2011				2012		
	Кв.1	Кв.2	Кв.3	Кв.4	Кв.1	Кв.2	Кв.3	Кв.4	Кв.1	Кв.2	Кв.3	Кв.4	Кв.1	Кв.2	јули
Вкупни кредити	25.3	14.3	6.4	3.5	2.5	5.8	7.7	7.1	8.0	8.6	8.1	8.5	8.0	7.5	7.4
Денарски	26.1	15.5	8.6	4.1	2.6	3.7	5.5	2.3	3.2	4.8	2.7	5.1	5.6	6.9	8.5
Девизни	22.9	10.4	-0.6	1.4	2.4	13.1	15.8	24.0	24.6	20.9	25.9	18.5	15.2	9.2	4.4
Краткорочни	26.2	13.5	1.2	-2.2	-3.4	-0.2	1.7	-1.0	-1.7	-2.0	-2.5	0.2	-0.4	1.4	2.4
Долгорочни	24.2	11.3	3.9	2.0	1.1	5.8	8.3	10.8	13.8	15.4	14.8	11.1	10.3	8.9	7.7
Претпријатија	23.8	13.1	5.6	3.7	4.0	7.9	10.2	8.4	9.0	9.7	8.6	8.6	8.2	7.6	7.6
Домаќинства	27.6	16.3	7.9	3.5	0.6	2.8	4.3	5.1	6.6	7.0	7.4	8.1	7.4	6.8	6.6

Извор: НБРМ.

Табела 22

НЕТО ДЕВИЗНА АКТИВА НА БАНКИТЕ

	Состојба VII.2012	Месечна промена VII.2012/VI.2012	Годишна промена VII.2012/VII.2011
		во милиони денари	
Девизни средства	35,725	4,058	-3,869
Девизни обврски	34,864	-1,034	-3,144
Нето девизна актива	861	5,092	-725

Извор: НБРМ.

Табела 23

КАМАТНИ СТАПКИ

	јули 2012 година	месечна промена	годишна промена
	во %	*во процентни поени*	
Каматна стапка на аукциите на благајничките записи (28 дена)	3.73	0.00	-0.27
Меѓубанкарска каматна стапка на пазар на депозити (МКДОНИА)	2.12	-0.06	-0.07

	јуни 2012 година	месечна промена	годишна промена
	во %	*во процентни поени*	
Пондерирани активни каматни стапки на банките (денарски и девизни)	8.1	0.0	-0.3
Пондерирани пасивни каматни стапки на банките (денарски и девизни)	3.5	0.0	-0.4

Забелешка: Вкупната пондерирана активна каматна стапка не ги вклучува каматните стапки на негативните салда по тековни сметки и каматните стапки на кредитните картички. Вкупната пондерирана пасивна каматна стапка не ги вклучува каматните стапки на тековните сметки.

Табела 24

КАМАТНИ СТАПКИ НА МЕЃУБАНКАРСКИ ПАЗАР НА ДЕПОЗИТИ

Период	МКДОНИА	МБКС	СКИБОР преку ноќ	СКИБОР 1 недела	СКИБОР 1 месец	СКИБОР 3 месеци	СКИБОР 6 месеци	СКИБОР 9 месеци	СКИБОР 12 месеци
					во %				
I.2011	2.47	2.49	2.75	3.62	4.35	5.32			
II	2.17	2.24	2.63	3.54	4.29	5.27			
III	2.29	2.23	2.51	3.43	4.25	5.15			
IV	2.19	2.28	2.46	3.45	4.25	5.14			
V	2.12	2.12	2.38	3.39	4.24	5.09			
VI	2.09	2.10	2.29	3.27	4.17	5.08			
VII	2.19	2.19	2.23	3.17	4.17	5.03	5.55	6.05	6.60
VIII	2.21	2.22	2.19	3.17	4.15	5.00	5.47	6.00	6.49
IX	2.17	2.19	2.19	3.19	4.16	4.96	5.47	5.98	6.47
X	2.19	2.02	2.18	3.18	4.14	4.95	5.46	5.94	6.44
XI	1.99	1.99	2.18	3.17	4.12	4.91	5.43	5.91	6.37
XII	2.15	2.16	2.19	3.18	4.11	4.83	5.36	5.84	6.27
I.2012	2.12	2.11	2.18	3.18	4.14	4.81	5.34	5.82	6.25
II	2.14	2.14	2.19	3.18	4.14	4.78	5.28	5.79	6.24
III	2.10	2.11	2.19	3.18	4.16	4.76	5.29	5.78	6.26
IV	2.15	2.13	2.18	3.18	4.10	4.71	5.27	5.77	6.21
V	1.89	2.18	2.09	3.07	4.03	4.56	5.19	5.67	6.13
VI	2.18	2.37	2.03	3.01	4.00	4.46	5.04	5.54	6.02
VII	2.12	2.32	2.06	3.02	4.02	4.51	5.04	5.54	6.03

Извор: НБРМ.

Табела 25

КАМАТНИ СТАПКИ НА ВКУПНИ КРЕДИТИ И ДЕПОЗИТИ, ВО %

	Денарски		**Девизни**	
	Кредити	Депозити	Кредити	Депозити
III.2008	9.7	5.6	8.1	2.2
VI	9.7	5.8	8.1	2.3
IX	9.6	6.1	8.1	2.5
XII	9.8	6.5	7.2	3.0
III.2009	9.9	6.6	7.4	3.2
VI	10.1	6.8	7.7	3.3
IX	10.3	7.4	7.6	3.3
XII	10.3	7.5	7.6	3.4
III.2010	9.8	7.5	7.3	3.2
VI	9.6	7.0	7.3	3.1
IX	9.2	6.8	7.4	3.0
XII	9.0	6.7	7.4	3.0
III.2011	8.9	6.0	7.4	2.8
VI	8.8	5.9	7.4	2.8
IX	8.8	5.8	7.4	2.7
XII	8.8	5.6	7.3	2.5
I.2012	8.7	5.5	7.2	2.5
II	8.7	5.3	7.2	2.3
III	8.6	5.2	7.1	2.3
IV	8.6	5.4	7.1	2.3
V	8.5	5.1	7.0	2.2
VI	8.5	5.1	7.0	2.3

Забелешка: Вкупната пондерирана активна каматна стапка не ги вклучува каматните стапки на негативните салда по тековни сметки и каматните стапки на кредитните картички. Вкупната пондерирана пасивна каматна стапка не ги вклучува каматните стапки на тековните сметки.
Извор: НБРМ.

Табела 26

КАМАТНИ СТАПКИ НА НОВИ КРЕДИТИ И ДЕПОЗИТИ, ВО %

	Денарски		**Девизни**	
	Кредити	Депозити	Кредити	Депозити
III.2008	9.1	3.8	8.0	1.4
VI	9.3	4.2	8.1	1.2
IX	9.1	4.5	7.8	1.9
XII	9.1	4.4	6.6	1.5
III.2009	9.7	4.6	7.0	1.9
VI	10.8	4.5	7.8	1.5
IX	10.3	5.2	8.3	1.5
XII	10.1	5.2	7.5	1.6
III.2010	10.0	5.0	7.8	1.5
VI	9.7	4.3	7.8	1.1
IX	9.3	3.8	7.4	1.0
XII	8.6	4.2	7.3	1.3
III.2011	8.1	3.1	6.8	1.0
VI	8.2	3.2	7.4	0.8
IX	8.3	3.2	7.4	0.8
XII	8.2	3.9	6.9	0.9
I.2012	7.8	3.6	6.4	0.8
II	7.9	3.2	6.9	0.8
III	8.0	2.9	6.8	0.8
IV	8.0	2.8	6.8	0.7
V	8.0	3.3	6.5	0.6
VI	7.8	2.9	7.3	0.7

Забелешка: Вкупната пондерирана активна каматна стапка не ги вклучува каматните стапки на негативните салда по тековни сметки и каматните стапки на кредитните картички. Вкупната пондерирана пасивна каматна стапка не ги вклучува каматните стапки на тековните сметки.
Извор: НБРМ.

Табела 27

КАМАТНИ СТАПКИ ПО ГРУПИ НА БАНКИ

	големи банки	средни банки	мали банки	големи банки	средни банки	мали банки
	каматна стапка на денарски кредити, во %			каматна стапка на денарски депозити, во %		
III.2008	8.6	11.4	10.6	5.6	5.6	5.8
VI	8.7	11.2	10.2	5.8	5.9	6.0
IX	8.8	11.1	10.0	6.1	6.1	6.1
XII	9.0	11.2	10.3	6.6	6.5	5.9
III.2009	9.2	11.2	10.5	6.8	6.2	5.9
VI	9.7	11.0	10.9	7.1	6.4	5.2
IX	9.8	11.1	11.0	7.6	7.0	5.1
XII	9.9	11.1	10.9	7.7	7.2	5.3
III.2010	9.5	10.6	10.9	7.7	7.1	5.7
VI	9.3	10.2	10.9	7.2	6.5	5.6
IX	9.0	9.4	10.6	7.0	6.5	5.6
XII	8.9	9.3	10.6	6.9	6.2	5.7
III.2011	8.7	9.3	10.4	6.0	5.8	6.0
VI	8.6	9.9	10.2	5.8	6.2	5.8
IX	8.5	9.8	10.1	5.8	5.9	6.7
XII	8.6	9.1	9.9	5.7	5.0	6.9
I.2012	8.5	9.0	9.9	5.6	5.0	7.0
II	8.5	9.0	9.8	5.2	5.0	6.9
III	8.5	9.0	9.7	5.2	4.8	7.0
IV	8.4	8.9	9.7	5.3	5.1	6.8
V	8.3	8.9	9.6	5.0	4.9	6.7
VI	8.3	8.8	9.6	5.0	4.8	6.6

Забелешка: Вкупната пондерирана активна каматна стапка не ги вклучува каматните стапки на негативните салда по тековни сметки и каматните стапки на кредитните картички. Вкупната пондерирана пасивна каматна стапка не ги вклучува каматните стапки на тековните сметки.

Табела 28

КАМАТНИ СТАПКИ ПО СЕКТОРИ

	Население		Претпријатија	
	Каматна стапка на денарски кредити, во %	Каматна стапка на денарски депозити, во %	Каматна стапка на денарски кредити, во %	Каматна стапка на денарски депозити, во %
III.2008	11.1	6.1	8.6	4.7
VI	10.9	6.2	8.7	5.2
IX	10.9	6.5	8.7	5.5
XII	11.0	7.0	8.8	5.8
III.2009	10.9	7.5	9.1	5.4
VI	11.1	8.2	9.5	5.0
IX	11.2	8.5	9.6	5.3
XII	11.1	8.7	9.7	5.2
III.2010	10.4	8.4	9.4	5.3
VI	10.4	8.0	9.1	4.6
IX	9.4	7.5	9.0	4.7
XII	9.4	7.3	8.8	4.5
III.2011	9.3	6.5	8.7	4.2
VI	9.2	6.2	8.6	4.5
IX	9.1	6.2	8.6	4.5
XII	9.1	6.0	8.5	4.3
I.2012	9.0	5.9	8.5	4.3
II	9.0	5.6	8.5	4.2
III	9.0	5.6	8.4	4.1
IV	9.0	5.5	8.3	4.7
V	8.9	5.3	8.2	4.4
VI	8.9	5.2	8.2	4.3

Забелешка: Вкупната пондерирана активна каматна стапка не ги вклучува каматните стапки на негативните салда по тековни сметки и каматните стапки на кредитните картички. Вкупната пондерирана пасивна каматна стапка не ги вклучува каматните стапки на тековните сметки.
Извор: НБРМ.

Табела 29

КАМАТНИ СТАПКИ НА ВКУПНИ КРЕДИТИ И ДЕПОЗИТИ, ВО %

	Каматни стапки на тековни сметки		Каматни стапки на кредитни картички
	Кредити	Депозити	Кредити
VI.09	12.3	0.8	15.9
IX	12.2	0.9	15.8
XII	12.7	0.9	15.7
III.10	12.7	0.8	15.6
VI	12.2	0.7	14.4
IX	11.5	0.6	12.5
XII	11.4	0.5	12.2
III.11	10.7	0.5	11.3
VI	10.7	0.4	11.6
IX	10.6	0.3	11.5
XII	10.5	0.3	11.3
I.12	10.5	0.4	11.5
II	10.3	0.3	11.5
III	10.4	0.4	11.5
IV	10.3	0.4	11.5
V	10.5	0.3	11.5
VI	10.3	0.3	11.5

Извор: НБРМ.